

Ændring i hyppigheden (indeks) af individer pr. år for hele Danmark, beregnet som antal individer pr. fældenat \*100. Graferne er ordnet alfabetisk efter forekomsttype og artsnavn.

Art: **PERIZOMA AFFINITATA**

Kategori: **Almindelig**

årstal	Antal	Indeks
1994	2	0,04
1995	13	0,20
1996	1	0,02
1997	3	0,05
1998	1	0,01
1999	49	0,56
2000	58	0,73
2001	9	0,13
2002	13	0,17
2003	35	0,45
2004	3	0,04
2005	0	0,00
2006	10	0,09

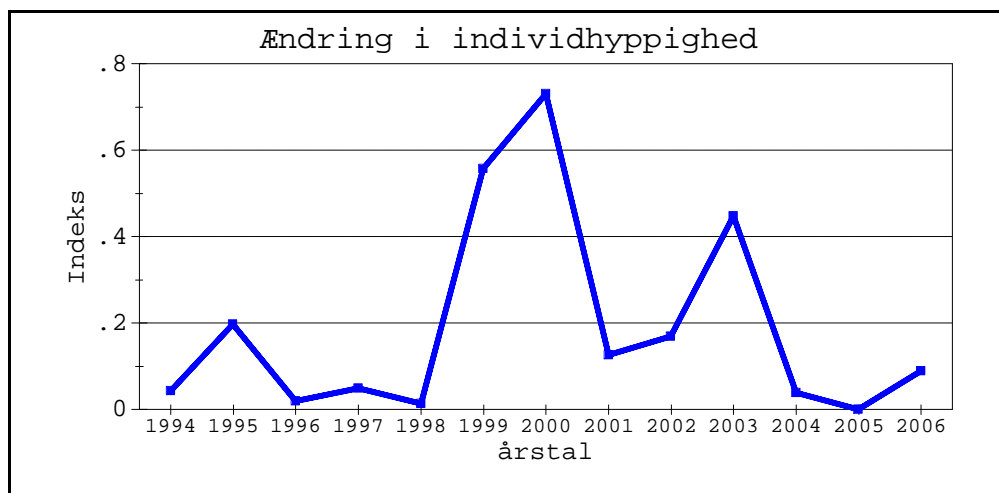

Art: **THYATIRA BATIS**

Kategori: **Almindelig**

årstal	Antal	Indeks
1994	164	3,49
1995	613	9,30
1996	432	8,18
1997	252	4,06
1998	455	6,15
1999	449	5,11
2000	435	5,47
2001	436	6,11
2002	467	6,06
2003	696	8,88
2004	630	8,04
2005	774	8,00
2006	742	6,61

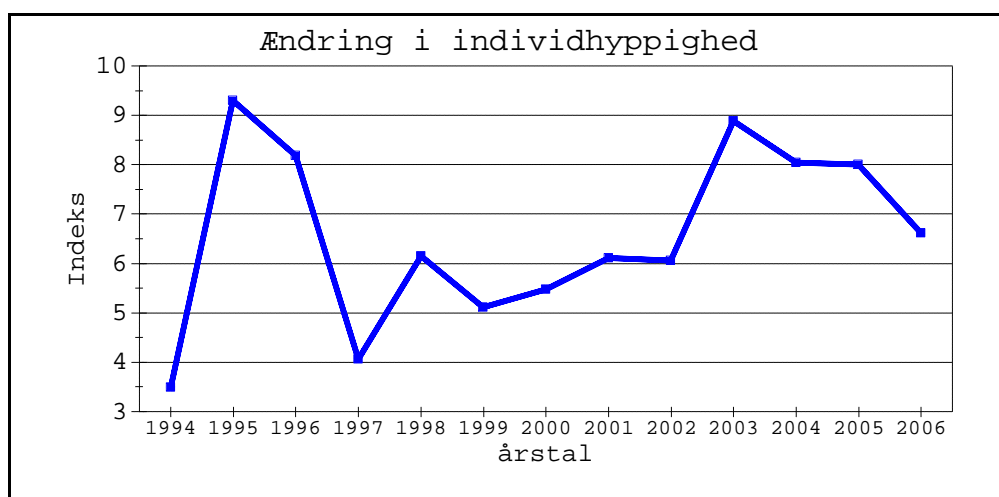

Art: **NOLA CONFUSALIS**

Kategori: **Almindelig**

årstal	Antal	Indeks
1994	8	0,17
1995	76	1,15
1996	5	0,09
1997	77	1,24
1998	97	1,31
1999	7	0,08
2000	0	0,00
2001	0	0,00
2002	8	0,10
2003	0	0,00
2004	0	0,00
2005	8	0,08
2006	23	0,20

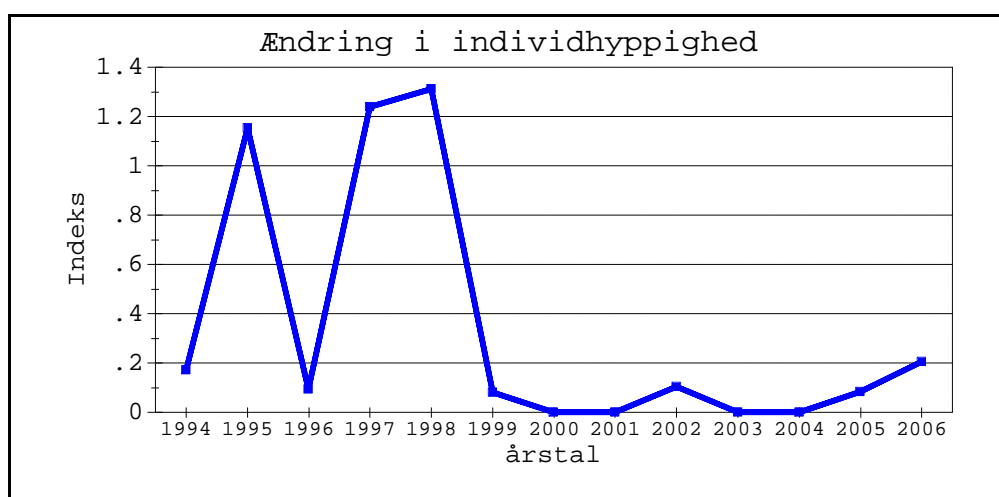

Ændring i hyppigheden (indeks) af individer pr. år for hele Danmark, beregnet som antal individer pr. fældeat \*100. Graferne er ordnet alfabetisk efter forekomsttype og artsnavn.

Art: **CATARHOE CUCULATA**

Kategori: **Almindelig**

årstal	Antal	Indeks
1994	26	0,55
1995	70	1,06
1996	136	2,57
1997	86	1,38
1998	45	0,61
1999	34	0,39
2000	61	0,77
2001	36	0,50
2002	111	1,44
2003	31	0,40
2004	28	0,36
2005	80	0,83
2006	115	1,02

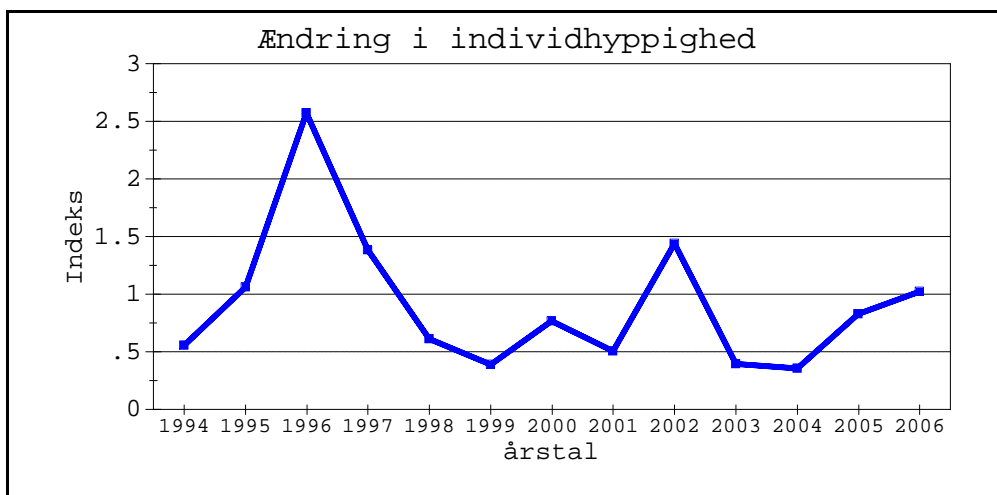

Art: **DRYMONIA DODONEA**

Kategori: **Almindelig**

årstal	Antal	Indeks
1994	57	1,21
1995	102	1,55
1996	70	1,33
1997	247	3,98
1998	194	2,62
1999	57	0,65
2000	122	1,53
2001	19	0,27
2002	270	3,50
2003	41	0,52
2004	4	0,05
2005	4	0,04
2006	22	0,20

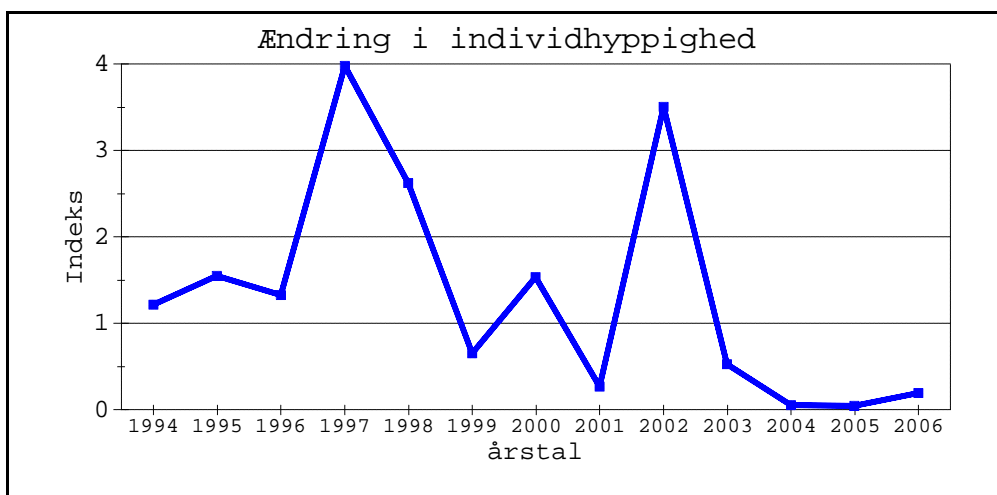

Art: **THERA FIRMATA**

Kategori: **Almindelig**

årstal	Antal	Indeks
1994	447	9,51
1995	651	9,88
1996	436	8,25
1997	1721	27,71
1998	1597	21,60
1999	2840	32,31
2000	913	11,49
2001	1184	16,58
2002	1959	25,41
2003	810	10,34
2004	2044	26,08
2005	2547	26,32
2006	2667	23,76

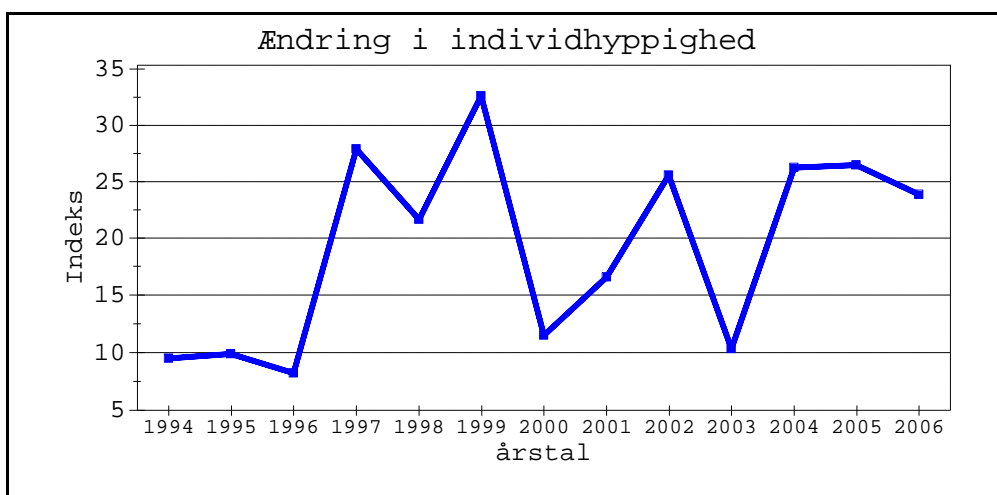

Ændring i hyppigheden (indeks) af individer pr. år for hele Danmark, beregnet som antal individer pr. fældenat \*100. Graferne er ordnet alfabetisk efter forekomsttype og artsnavn.

Art: **ACHLYA FLAVICORNIS**

Kategori: **Almindelig**

årstal	Antal	Indeks
1994	11	0,23
1995	2	0,03
1996	22	0,42
1997	3	0,05
1998	0	0,00
1999	1	0,01
2000	5	0,06
2001	5	0,07
2002	218	2,83
2003	0	0,00
2004	0	0,00
2005	31	0,32
2006	28	0,25

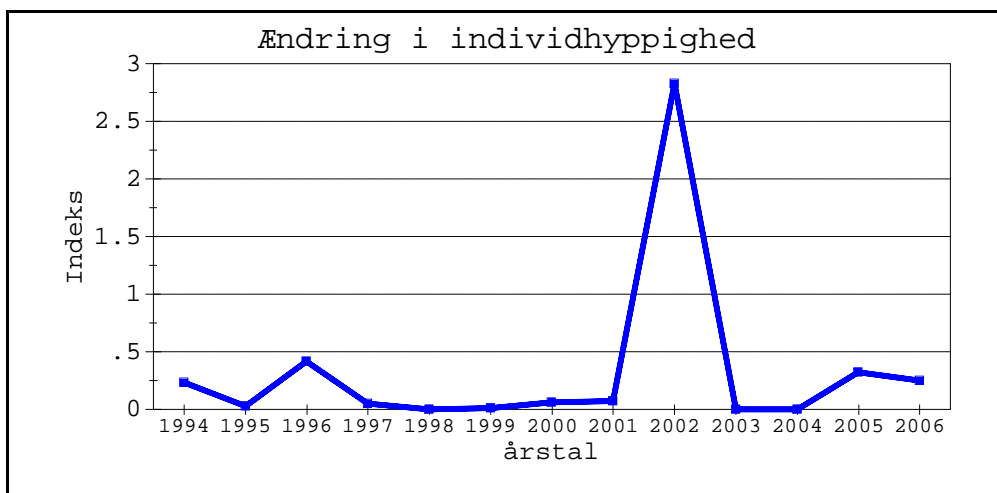

Art: **TETHELLA FLUCTUOSA**

Kategori: **Almindelig**

årstal	Antal	Indeks
1994	275	5,85
1995	307	4,66
1996	423	8,01
1997	366	5,89
1998	210	2,84
1999	255	2,90
2000	208	2,62
2001	227	3,18
2002	217	2,81
2003	253	3,23
2004	165	2,11
2005	269	2,78
2006	269	2,40

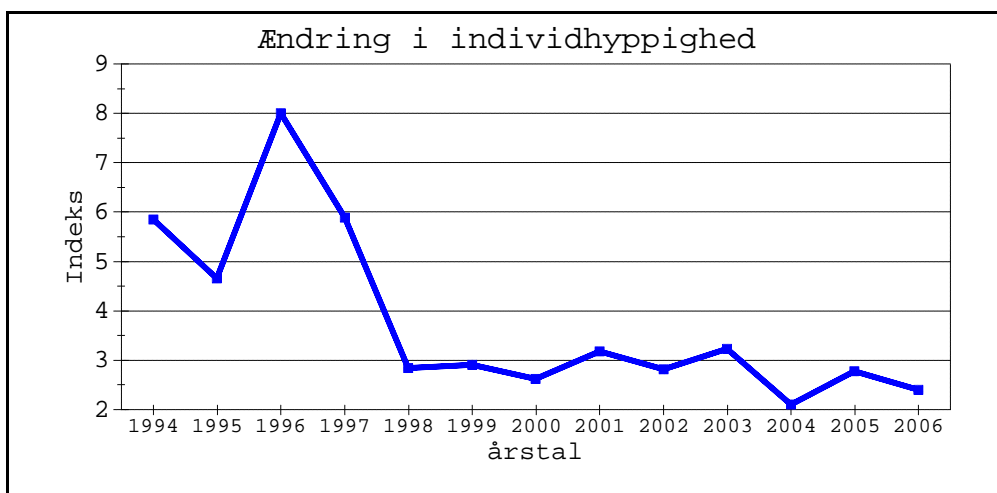

Art: **HEPIALUS FUSCONEBULOSA**

Kategori: **Almindelig**

årstal	Antal	Indeks
1994	1051	22,36
1995	1020	15,48
1996	96	1,82
1997	781	12,57
1998	152	2,06
1999	724	8,24
2000	518	6,52
2001	728	10,19
2002	1335	17,32
2003	242	3,09
2004	77	0,98
2005	381	3,94
2006	122	1,09

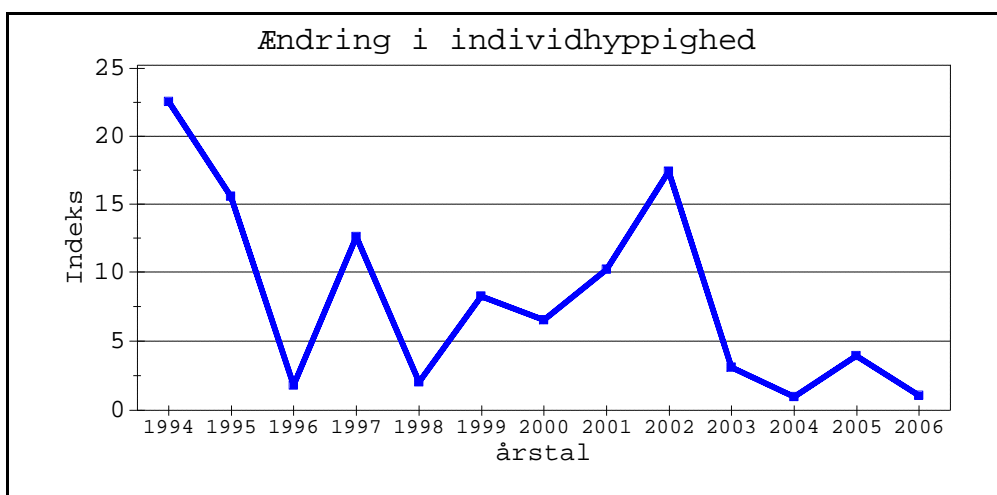

Ændring i hyppigheden (indeks) af individer pr. år for hele Danmark, beregnet som antal individer pr. fældenat \*100. Graferne er ordnet alfabetisk efter forekomsttype og artsnavn.

Art: **HEPIALUS HUMULI**

Kategori: **Almindelig**

årstal	Antal	Indeks
1994	38	0,81
1995	43	0,65
1996	53	1,00
1997	62	1,00
1998	67	0,91
1999	76	0,86
2000	182	2,29
2001	302	4,23
2002	179	2,32
2003	125	1,60
2004	119	1,52
2005	191	1,97
2006	230	2,05

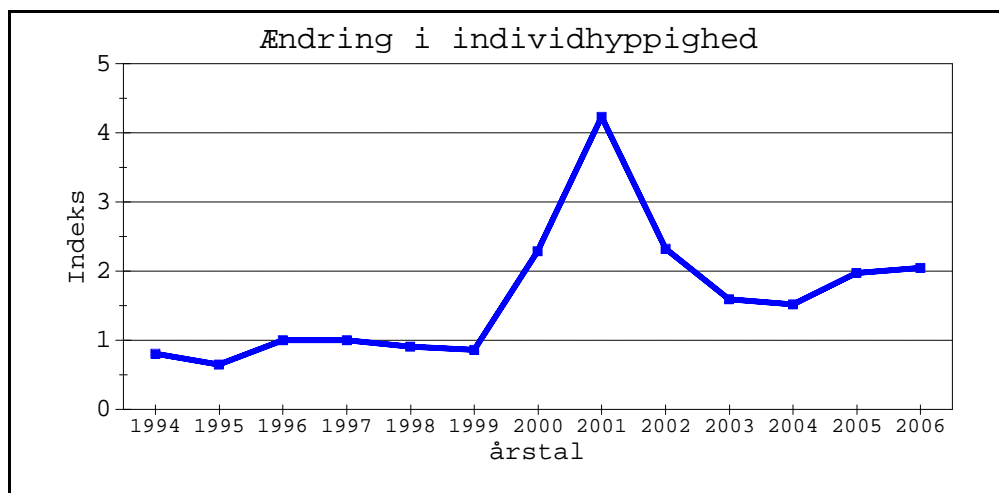

Art: **APODA LIMACODES**

Kategori: **Almindelig**

årstal	Antal	Indeks
1994	27	0,57
1995	575	8,73
1996	621	11,76
1997	255	4,11
1998	421	5,69
1999	310	3,53
2000	274	3,45
2001	416	5,83
2002	455	5,90
2003	582	7,43
2004	334	4,26
2005	846	8,74
2006	1259	11,22

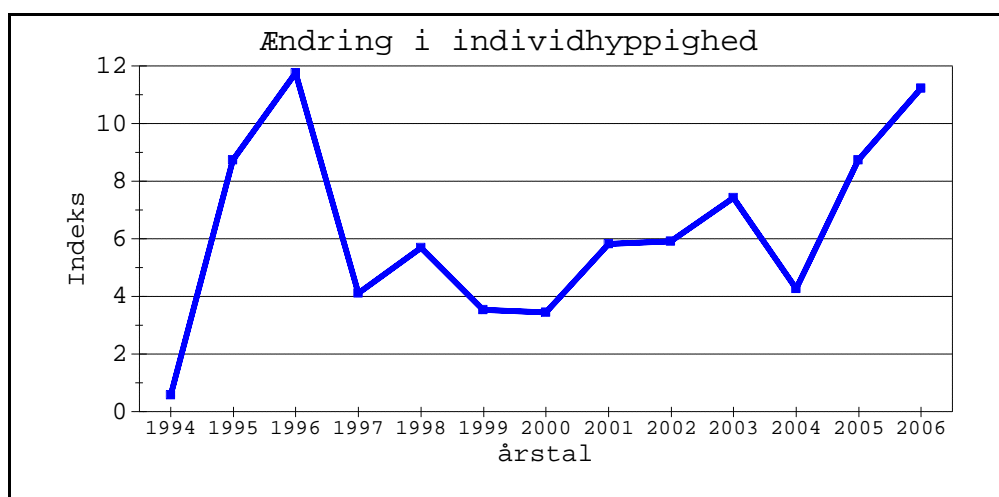

Art: **PHLOGOPHORA METICULOSA**

Kategori: **Almindelig**

årstal	Antal	Indeks
1999	10671	121,40
2000	7619	95,86
2001	11697	163,80
2002	14225	184,50
2003	7290	93,06
2004	6940	88,54
2005	8803	90,98
2006	7150	63,70

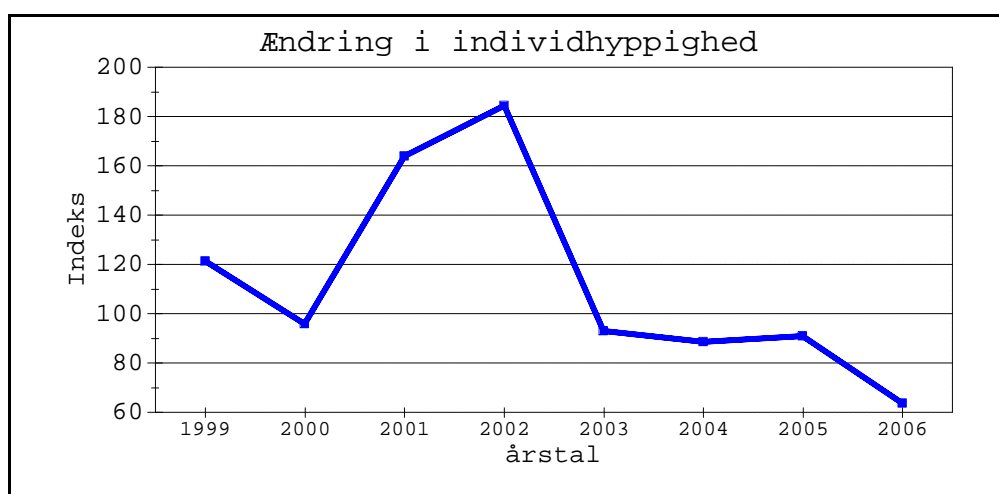

Ændring i hyppigheden (indeks) af individer pr. år for hele Danmark, beregnet som antal individer pr. fældenat \*100. Graferne er ordnet alfabetisk efter forekomsttype og artsnavn.

Art: **EUPHYIA UNANGULATA**

Kategori: **Almindelig**

årstal	Antal	Indeks
1994	16	0,34
1995	151	2,29
1996	10	0,19
1997	30	0,48
1998	16	0,22
1999	561	6,38
2000	318	4,00
2001	134	1,88
2002	179	2,32
2003	559	7,14
2004	271	3,46
2005	487	5,03
2006	315	2,81

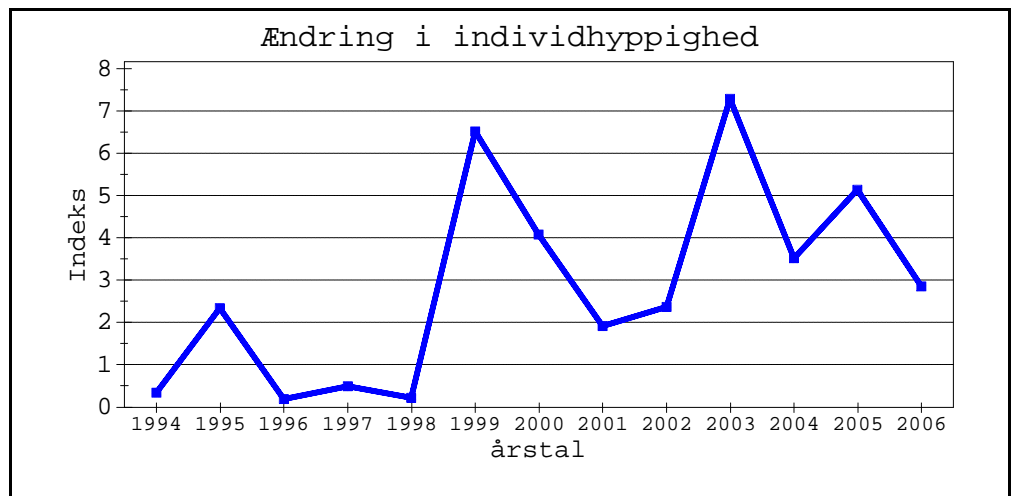

Art: **APAMEA UNANIMIS**

Kategori: **Almindelig**

årstal	Antal	Indeks
1994	8	0,17
1995	15	0,23
1996	60	1,14
1997	46	0,74
1998	46	0,62

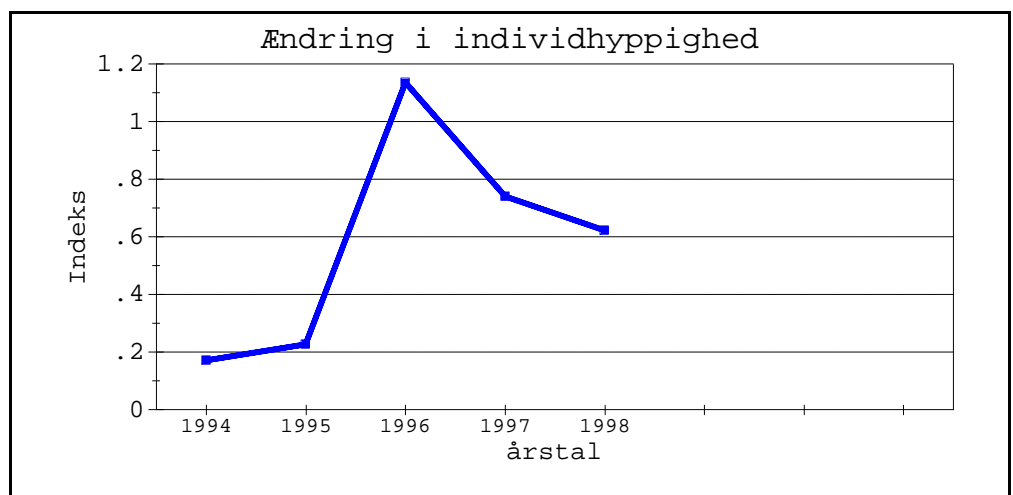

Art: **PHOTEDES ELYMI**

Kategori: **Ansvarsart**

årstal	Antal	Indeks
1999	824	9,37
2000	528	6,64
2001	469	6,57
2002	283	3,67
2003	478	6,10
2004	852	10,87
2005	810	8,37
2006	1033	9,20

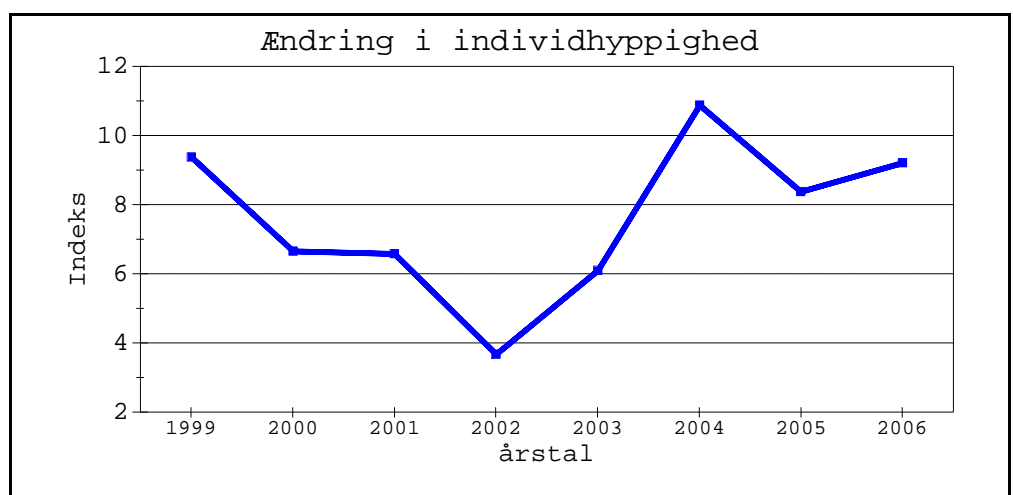

Ændring i hyppigheden (indeks) af individer pr. år for hele Danmark, beregnet som antal individer pr. fældenat \*100. Graferne er ordnet alfabetisk efter forekomsttype og artsnavn.

Art: **PHOTEDES EXTREMA**

Kategori: **Ansvarsart**

årstal	Antal	Indeks
1994	173	3,68
1995	90	1,37
1996	259	4,90
1997	66	1,06
1998	211	2,85
1999	258	2,94
2000	161	2,03
2001	54	0,76
2002	25	0,32
2003	163	2,08
2004	113	1,44
2005	215	2,22
2006	173	1,54

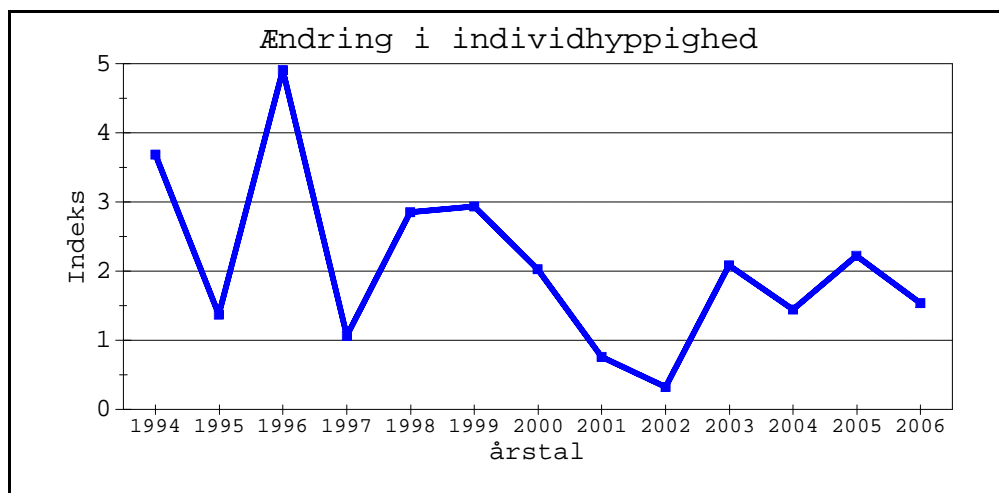

Art: **MYTHIMNA LITORALIS**

Kategori: **Ansvarsart**

årstal	Antal	Indeks
1994	98	2,09
1995	62	0,94
1996	127	2,40
1997	80	1,29
1998	62	0,84
1999	124	1,41
2000	83	1,04
2001	70	0,98
2002	104	1,35
2003	34	0,43
2004	113	1,44
2005	95	0,98
2006	100	0,89

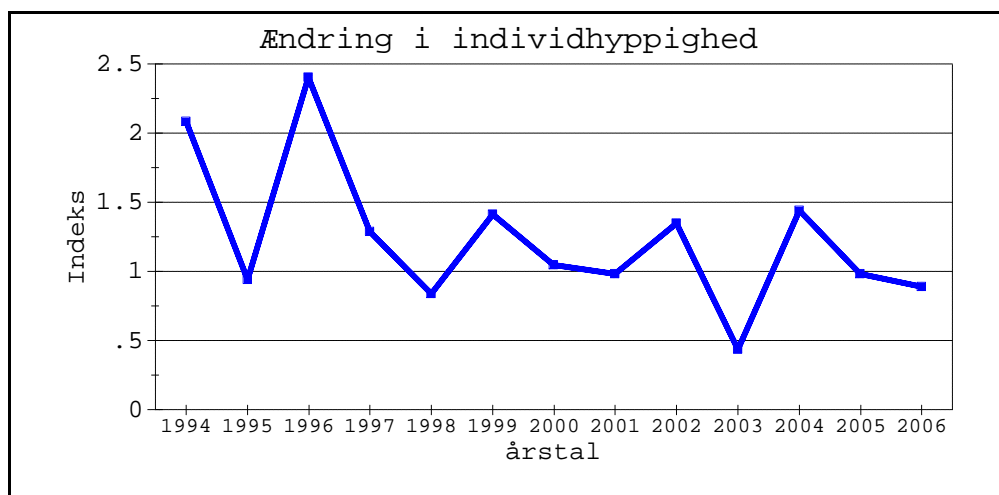

Art: **MALACOSOMA NEUSTRIA**

Kategori: **Akut truet**

årstal	Antal	Indeks
1994	17	0,36
1995	86	1,31
1996	59	1,12
1997	72	1,16
1998	84	1,14
1999	33	0,38
2000	26	0,33
2001	21	0,29
2002	52	0,67
2003	17	0,22
2004	83	1,06
2005	64	0,66
2006	133	1,18

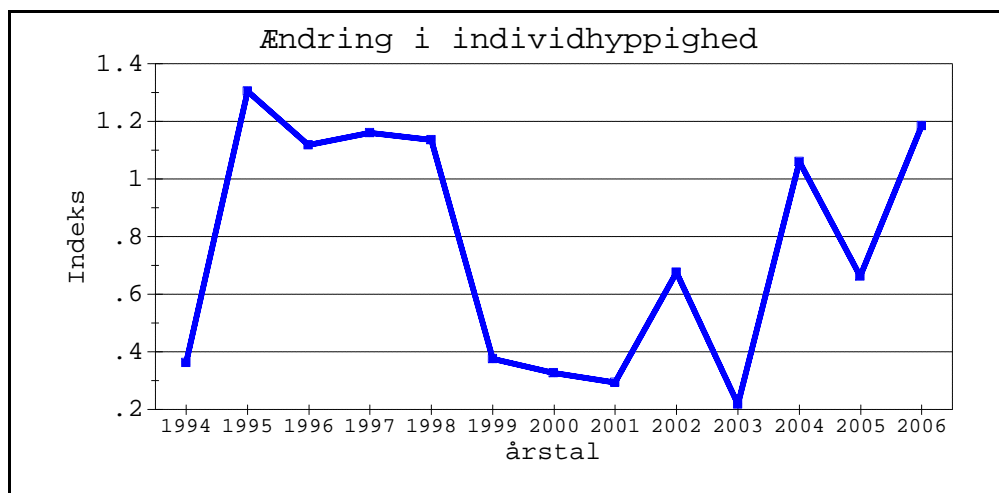

Ændring i hyppigheden (indeks) af individer pr. år for hele Danmark, beregnet som antal individer pr. fældenat \*100. Graferne er ordnet alfabetisk efter forekomsttype og artsnavn.

Art: **CEPPHIS ADVENARIA**Kategori: **Lokal**

årstal	Antal	Indeks
1995	4	0,06
1996	0	0,00
1997	29	0,47
1998	5	0,07
1999	1	0,01
2000	0	0,00
2001	1	0,01
2002	69	0,89
2003	20	0,26
2004	3	0,04
2005	4	0,04
2006	5	0,04

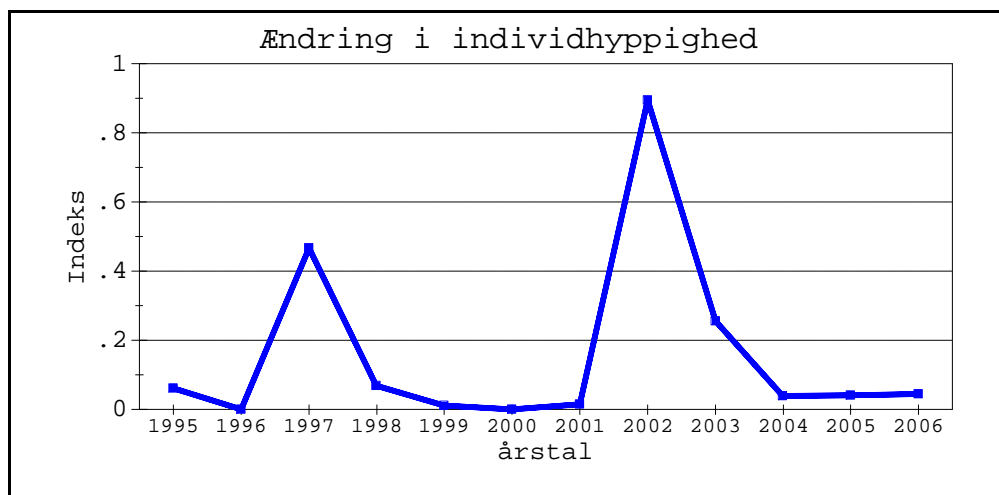
Art: **NOLA AERUGULA**Kategori: **Lokal**

årstal	Antal	Indeks
1994	24	0,51
1995	149	2,26
1996	84	1,59
1997	97	1,56
1998	46	0,62
1999	243	2,76
2000	60	0,75
2001	48	0,67
2002	31	0,40
2003	21	0,27
2004	250	3,19
2005	286	2,96
2006	291	2,59

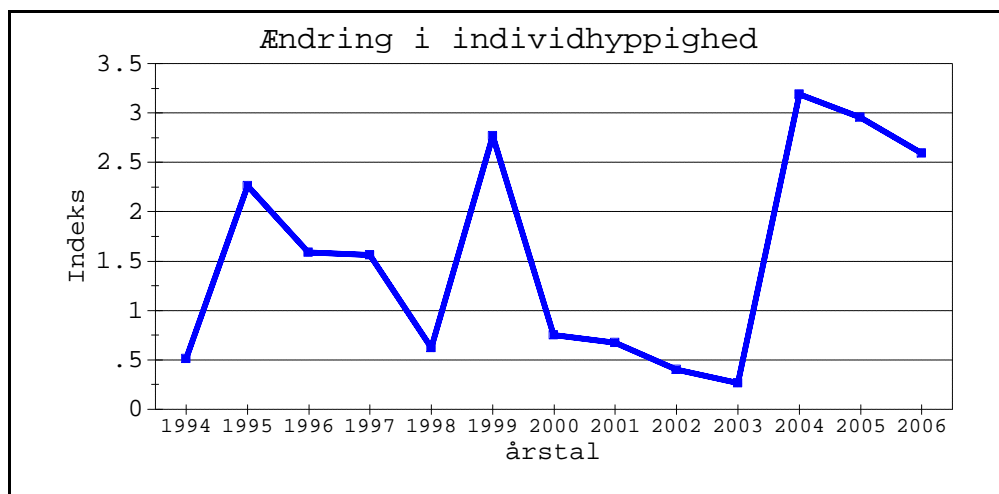
Art: **XESTIA AGATHINA**Kategori: **Lokal**

årstal	Antal	Indeks
1994	35	0,74
1995	45	0,68
1996	49	0,93
1997	46	0,74
1998	65	0,88
1999	49	0,56
2000	48	0,60
2001	30	0,42
2002	22	0,29
2003	35	0,45
2004	35	0,45
2005	172	1,78
2006	114	1,02

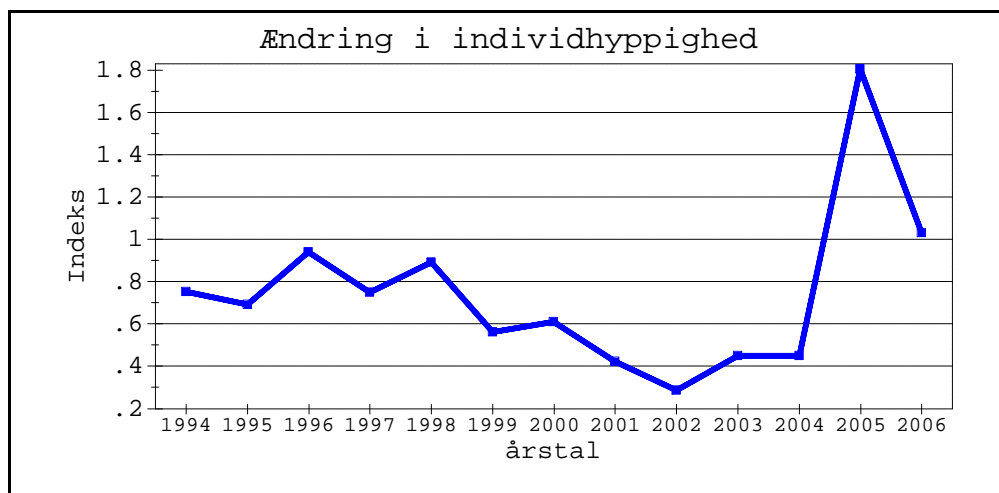

Ændring i hyppigheden (indeks) af individer pr. år for hele Danmark, beregnet som antal individer pr. fældenat \*100. Graferne er ordnet alfabetisk efter forekomsttype og artsnavn.

Art: **ACRONICTA ALNI**

Kategori: **Lokal**

årstal	Antal	Indeks
1994	1	0,02
1995	8	0,12
1996	18	0,34
1997	17	0,27
1998	18	0,24
1999	4	0,05
2000	21	0,26
2001	0	0,00
2002	10	0,13
2003	27	0,34
2004	12	0,15
2005	4	0,04
2006	42	0,37

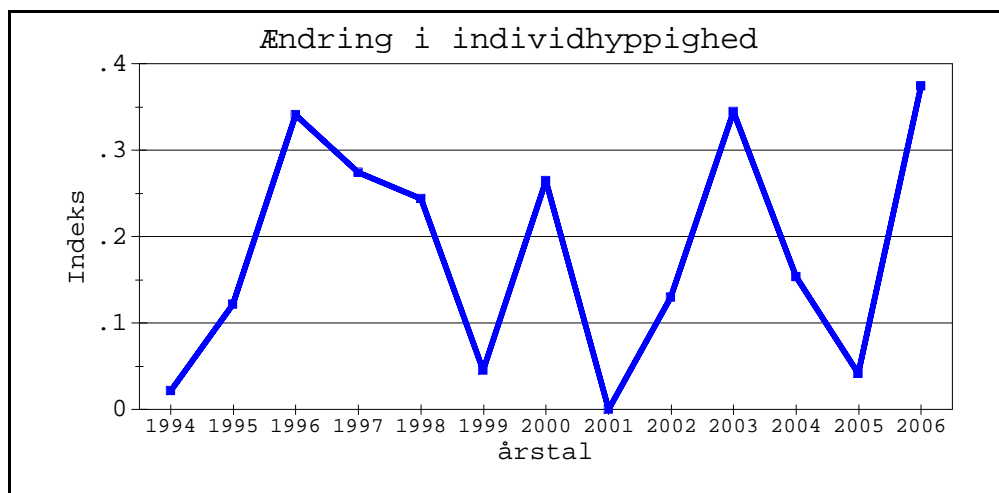

Art: **MOMA ALPIUM**

Kategori: **Lokal**

årstal	Antal	Indeks
1994	21	0,45
1995	64	0,97
1996	24	0,45
1997	122	1,96
1998	44	0,59
1999	88	1,00
2000	41	0,52
2001	21	0,29
2002	18	0,23
2003	66	0,84
2004	103	1,31
2005	138	1,43
2006	266	2,37

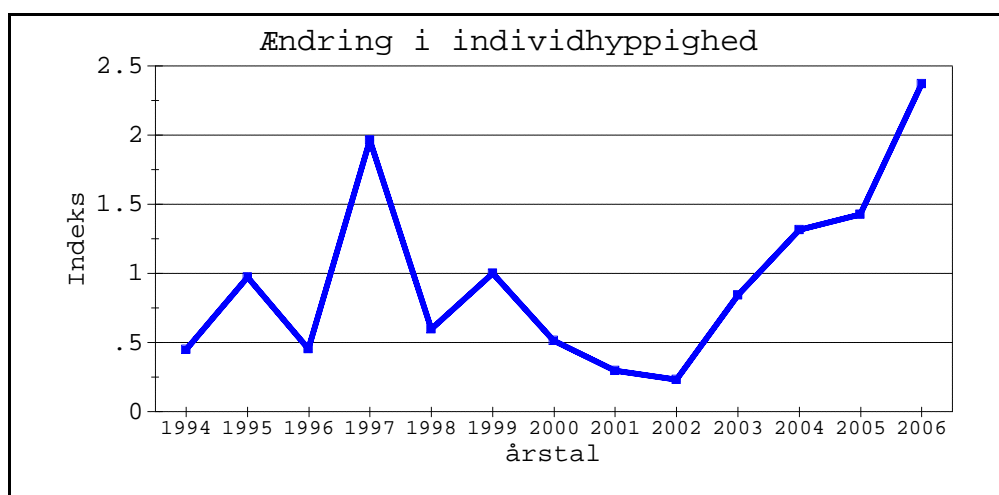

Art: **CUCULLIA ASTERIS**

Kategori: **Lokal**

årstal	Antal	Indeks
1994	1	0,02
1995	5	0,08
1996	21	0,40
1997	6	0,10
1998	31	0,42
1999	10	0,11
2000	10	0,13
2001	10	0,14
2002	11	0,14
2003	7	0,09
2004	68	0,87
2005	56	0,58
2006	26	0,23

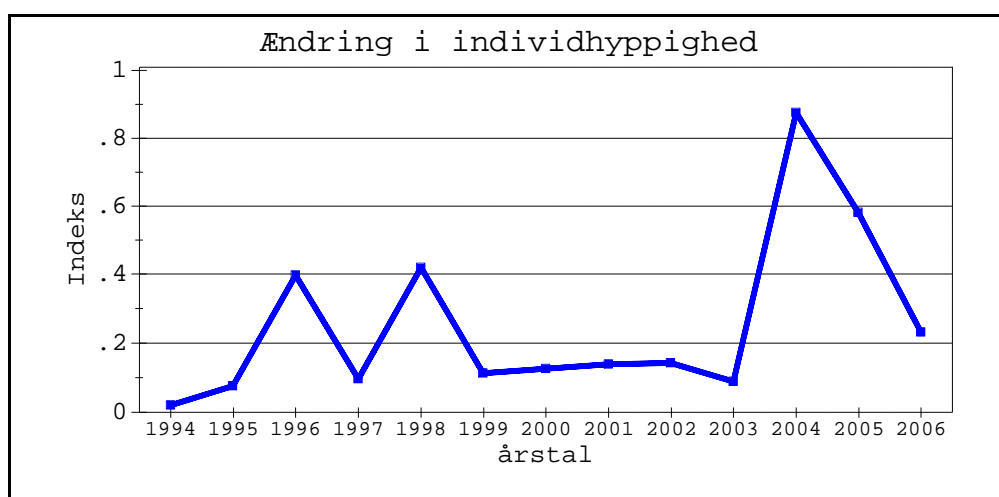

Ændring i hyppigheden (indeks) af individer pr. år for hele Danmark, beregnet som antal individer pr. fældenat \*100. Graferne er ordnet alfabetisk efter forekomsttype og artsnavn.

Art: **ACRONICTA AURICOMA**

Kategori: **Lokal**

årstal	Antal	Indeks
1994	146	3,11
1995	126	1,91
1996	18	0,34
1997	35	0,56
1998	27	0,37
1999	59	0,67
2000	77	0,97
2001	68	0,95
2002	80	1,04
2003	101	1,29
2004	151	1,93
2005	122	1,26
2006	216	1,92

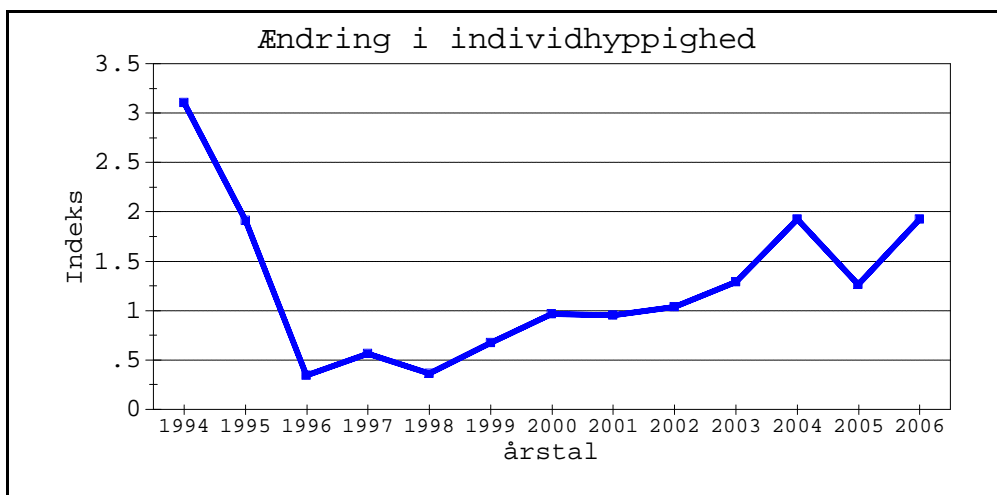

Art: **LEUCODONTA BICOLORIA**

Kategori: **Lokal**

årstal	Antal	Indeks
1994	10	0,21
1995	15	0,23
1996	13	0,25
1997	83	1,34
1998	18	0,24
1999	49	0,56
2000	10	0,13
2001	0	0,00
2002	2	0,03
2003	13	0,17
2004	23	0,29
2005	72	0,74
2006	104	0,93

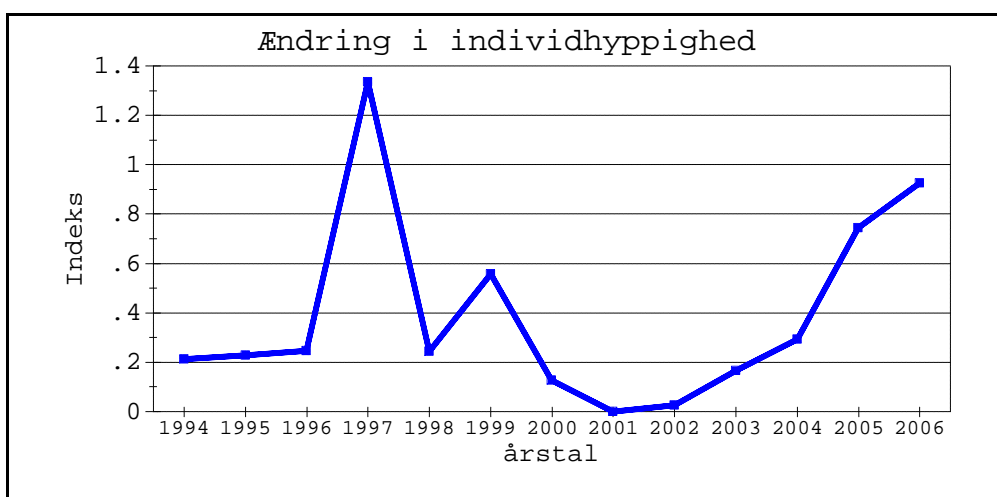

Art: **PAPESTRA BIREN**

Kategori: **Lokal**

årstal	Antal	Indeks
1994	0	0,00
1995	23	0,35
1996	1	0,02
1997	33	0,53
1998	37	0,50
1999	35	0,40
2000	4	0,05
2001	0	0,00
2002	4	0,05
2003	0	0,00
2004	0	0,00
2005	0	0,00
2006	7	0,06

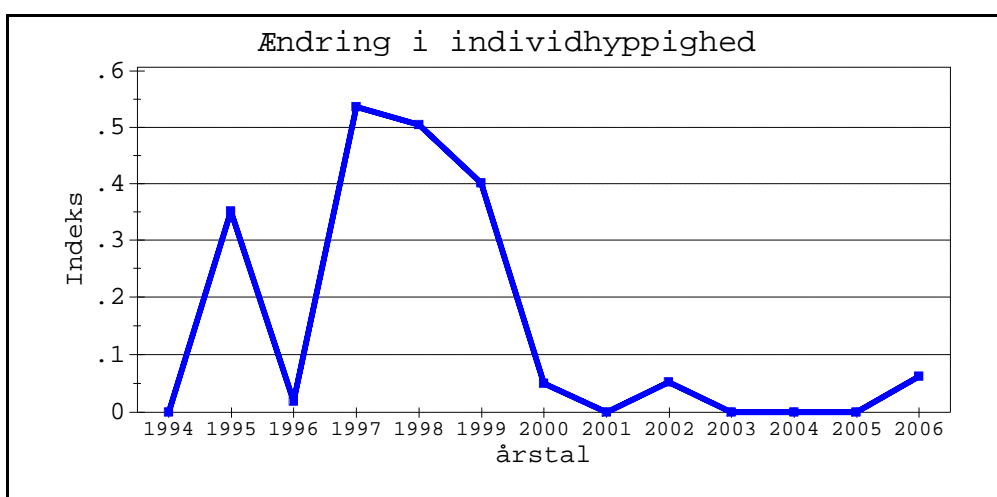

Ændring i hyppigheden (indeks) af individer pr. år for hele Danmark, beregnet som antal individer pr. fældenat \*100. Graferne er ordnet alfabetisk efter forekomsttype og artsnavn.

Art: **PERIZOMA BLANDIATA**

Kategori: **Lokal**

årstal	Antal	Indeks
1994	17	0,36
1995	11	0,17
1996	4	0,08
1997	7	0,11
1998	4	0,05
1999	93	1,06
2000	52	0,65
2001	125	1,75
2002	33	0,43
2003	36	0,46
2004	6	0,08
2005	2	0,02
2006	9	0,08

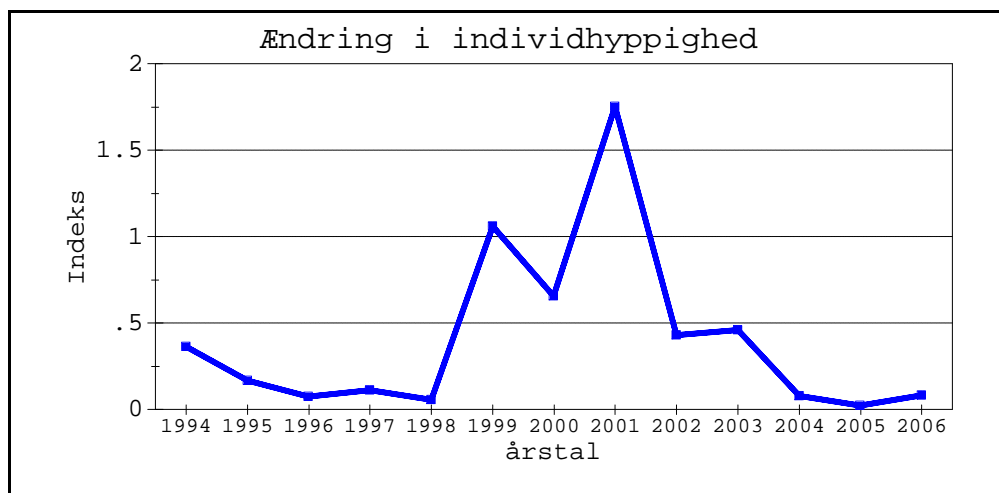

Art: **SELIDOSEMA BRUNNEARIA**

Kategori: **Lokal**

årstal	Antal	Indeks
1994	197	4,19
1995	135	2,05
1996	67	1,27
1997	148	2,38
1998	84	1,14
1999	136	1,55
2000	41	0,52
2001	27	0,38
2002	29	0,38
2003	2	0,03
2004	46	0,59
2005	54	0,56
2006	101	0,90

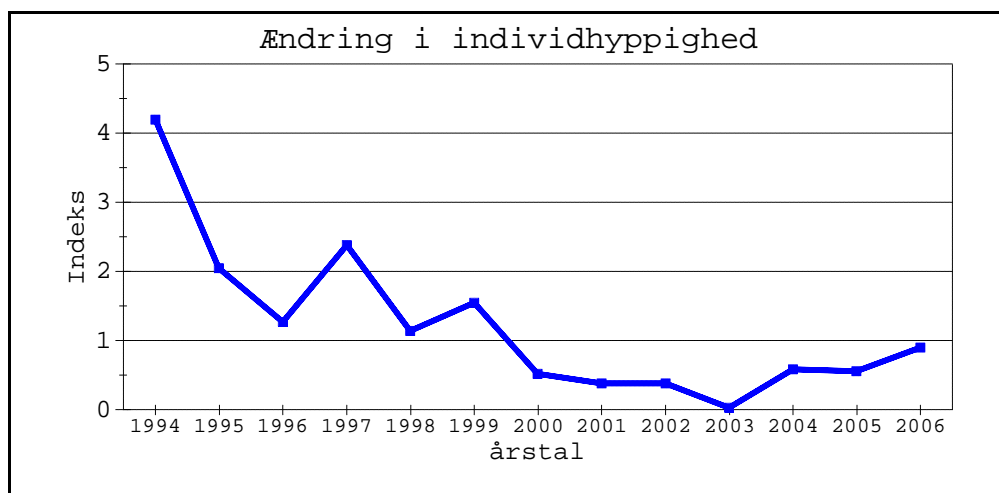

Art: **ITAME BRUNNEATA**

Kategori: **Lokal**

årstal	Antal	Indeks
1999	70	0,80
2000	151	1,90
2001	111	1,55
2002	88	1,14
2003	114	1,46
2004	30	0,38
2005	4	0,04
2006	3	0,03

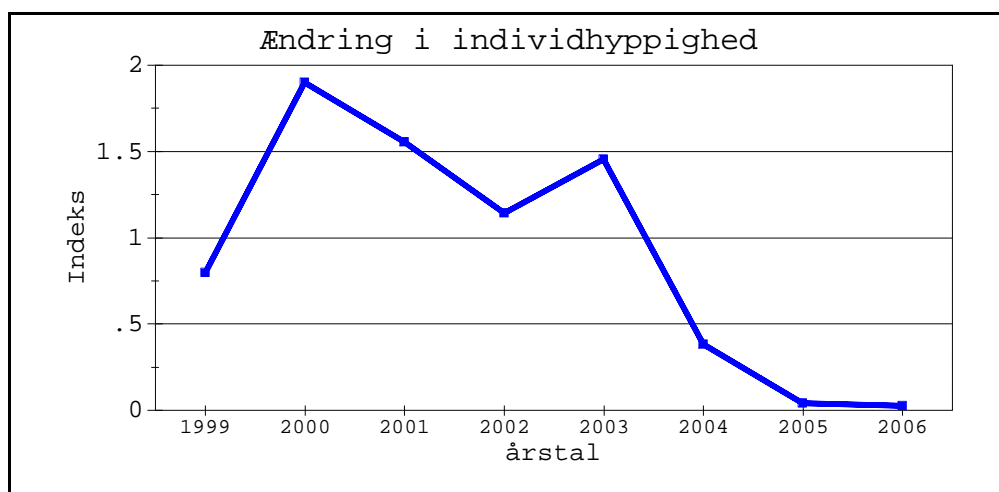

Ændring i hyppigheden (indeks) af individer pr. år for hele Danmark, beregnet som antal individer pr. fældenat \*100. Graferne er ordnet alfabetisk efter forekomsttype og artsnavn.

Art: **RHEUMAPTERA CERVINALIS**

Kategori: **Lokal**

årstal	Antal	Indeks
1994	1	0,02
1995	3	0,05
1996	1	0,02
1997	3	0,05
1998	8	0,11
1999	24	0,27
2000	0	0,00
2001	0	0,00
2002	1	0,01
2003	12	0,15
2004	39	0,50
2005	8	0,08
2006	11	0,10

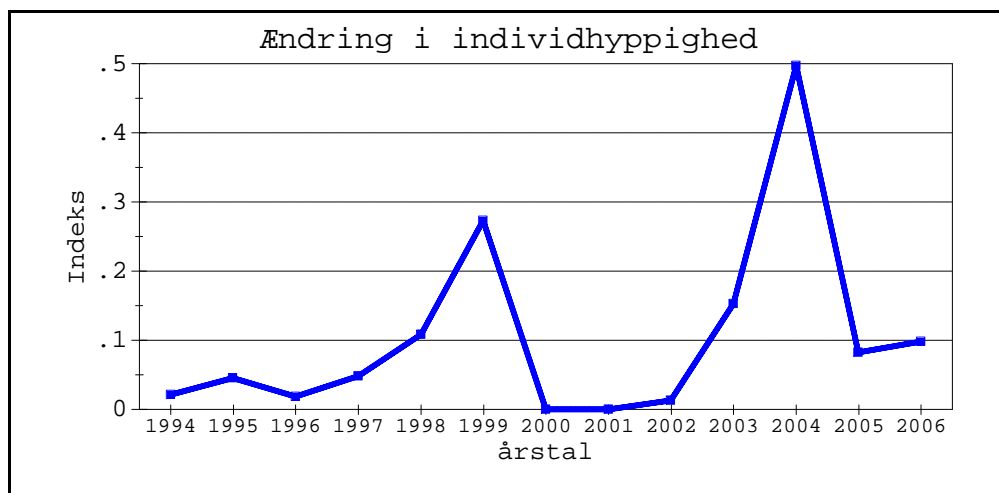

Art: **AGROTIS CINEREA**

Kategori: **Lokal**

årstal	Antal	Indeks
1994	190	4,04
1995	0	0,00
1996	0	0,00
1997	0	0,00
1998	6	0,08
1999	40	0,46
2000	46	0,58
2001	44	0,62
2002	76	0,99
2003	18	0,23
2005	33	0,34
2006	42	0,37

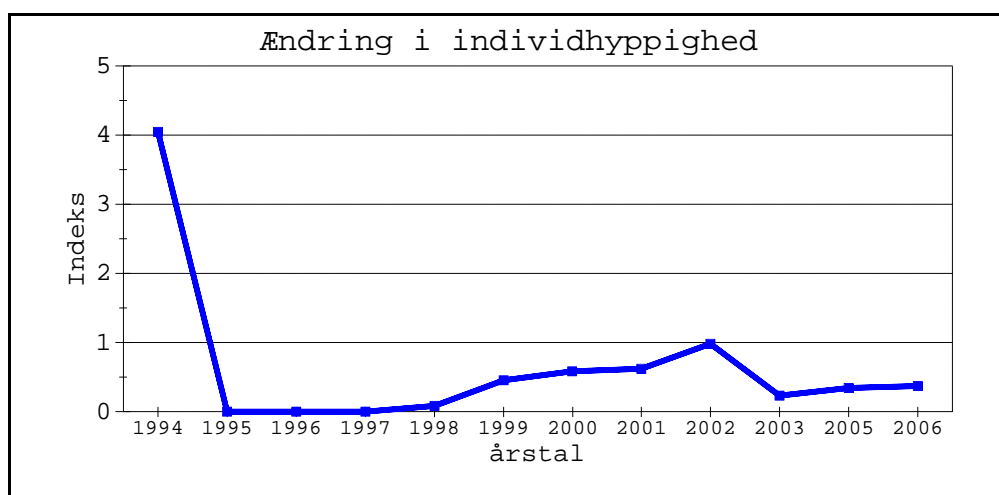

Art: **HADENA CONFUSA**

Kategori: **Lokal**

årstal	Antal	Indeks
1994	14	0,30
1995	30	0,46
1996	10	0,19
1997	3	0,05
1998	8	0,11
1999	2	0,02
2000	6	0,08
2001	1	0,01
2002	54	0,70
2003	56	0,71
2004	11	0,14
2005	51	0,53
2006	75	0,67

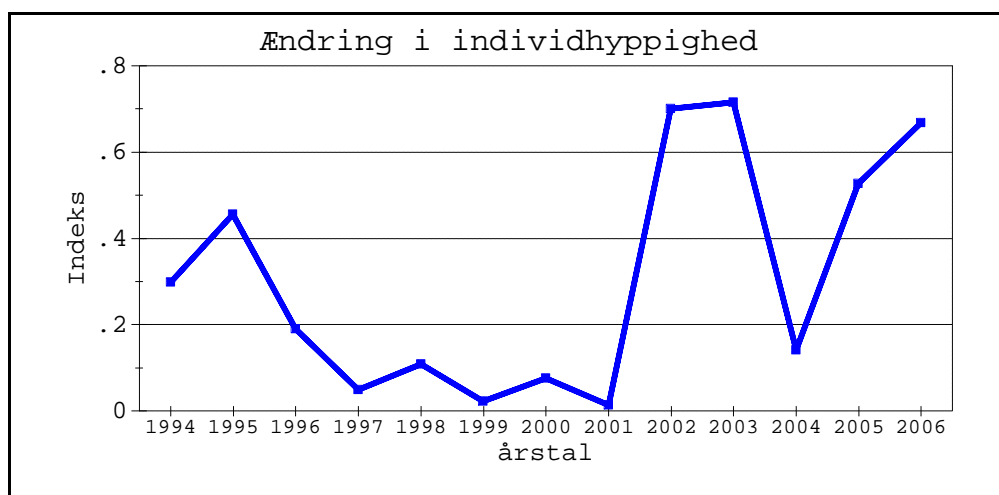

Ændring i hyppigheden (indeks) af individer pr. år for hele Danmark, beregnet som antal individer pr. fældenat \*100. Graferne er ordnet alfabetisk efter forekomsttype og artsnavn.

Art: **HYPENA CRASSALIS**

Kategori: **Lokal**

årstal	Antal	Indeks
1994	21	0,45
1995	1	0,02
1996	3	0,06
1997	14	0,23
1998	21	0,28
1999	5	0,06
2000	6	0,08
2001	12	0,17
2002	30	0,39
2003	11	0,14
2004	1	0,01
2005	8	0,08
2006	18	0,16

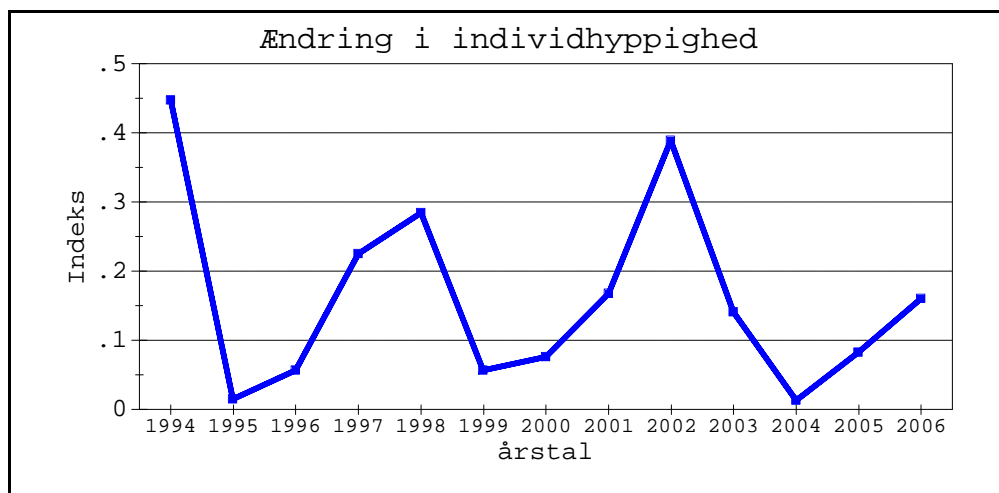

Art: **COSCINIA CRIBRARIA**

Kategori: **Lokal**

årstal	Antal	Indeks
1994	76	1,62
1995	384	5,83
1996	321	6,08
1997	271	4,36
1998	224	3,03
1999	354	4,03
2000	529	6,66
2001	330	4,62
2002	270	3,50
2003	235	3,00
2004	663	8,46
2005	331	3,42
2006	491	4,37

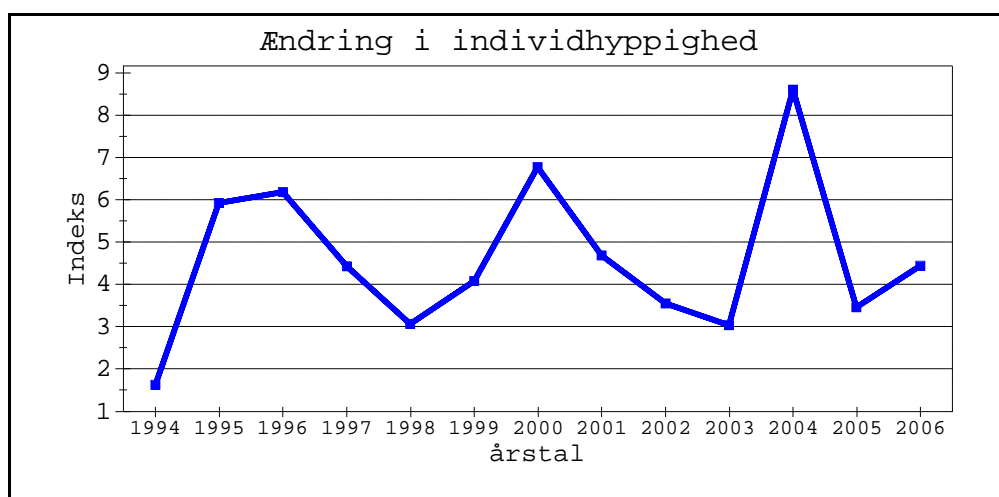

Art: **PTILODONTELLA CUCULLINA**

Kategori: **Lokal**

årstal	Antal	Indeks
1994	51	1,09
1995	123	1,87
1996	95	1,80
1997	132	2,13
1998	107	1,45
1999	199	2,26
2000	88	1,11
2001	65	0,91
2002	100	1,30
2003	90	1,15
2004	42	0,54
2005	141	1,46
2006	373	3,32

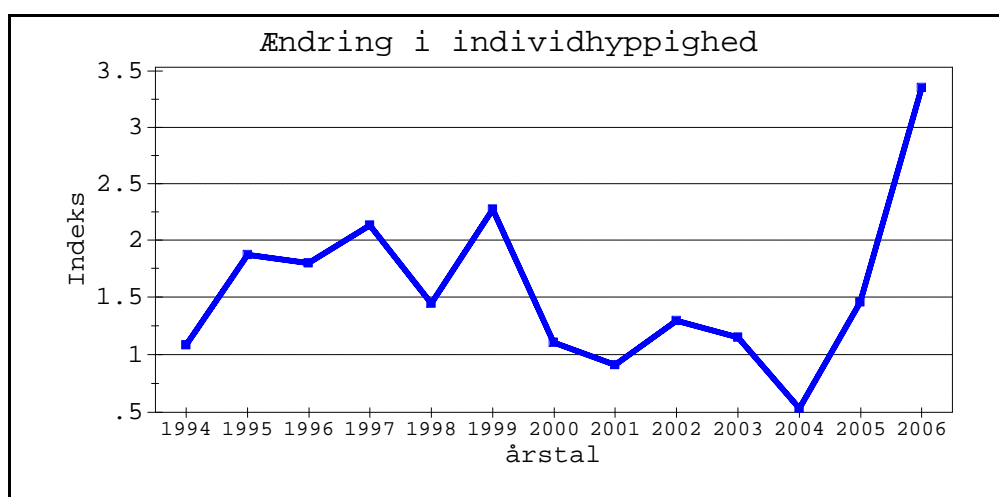

Ændring i hyppigheden (indeks) af individer pr. år for hele Danmark, beregnet som antal individer pr. fældenat \*100. Graferne er ordnet alfabetisk efter forekomsttype og artsnavn.

Art: **DELTOTE DECEPTORIA**

Kategori: **Lokal**

årstal	Antal	Indeks
1994	3	0,06
1995	14	0,21
1996	17	0,32
1997	37	0,60
1998	39	0,53
1999	4	0,05
2000	34	0,43
2001	10	0,14
2002	8	0,10
2003	42	0,54
2004	18	0,23
2005	44	0,45
2006	86	0,77

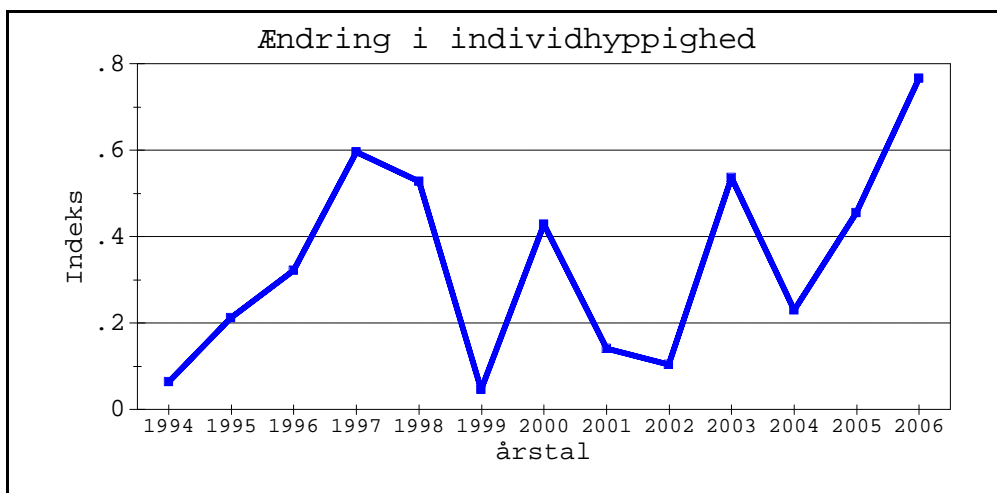

Art: **DRYOBOTODES EREMITA**

Kategori: **Lokal**

årstal	Antal	Indeks
1994	83	1,77
1995	149	2,26
1996	103	1,95
1997	163	2,62
1998	167	2,26
1999	86	0,98
2000	120	1,51
2001	104	1,46
2002	71	0,92
2003	55	0,70
2004	53	0,68
2005	83	0,86
2006	25	0,22

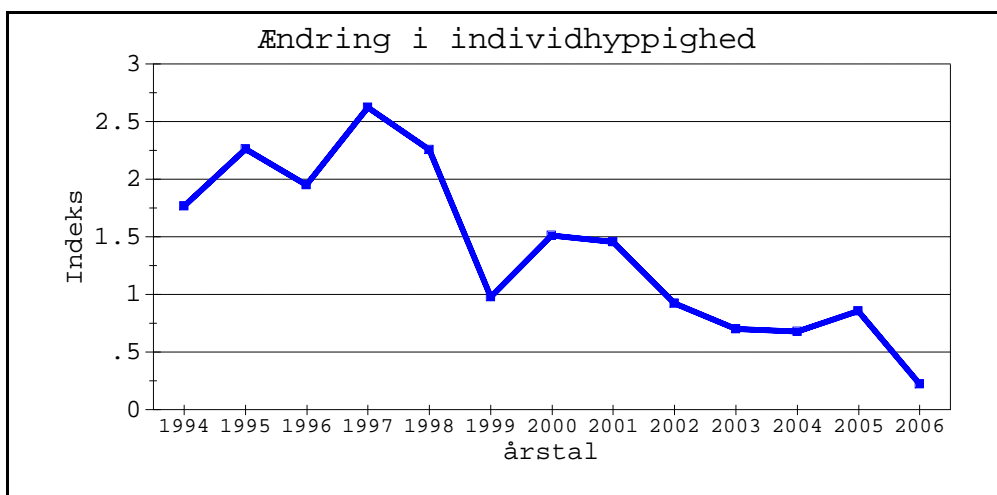

Art: **THALERA FIMBRIALIS**

Kategori: **Lokal**

årstal	Antal	Indeks
1994	109	2,32
1995	109	1,65
1996	245	4,64
1997	246	3,96
1998	332	4,49
1999	169	1,92
2000	474	5,96
2001	294	4,12
2002	147	1,91
2003	96	1,23
2004	234	2,99
2005	349	3,61
2006	187	1,67

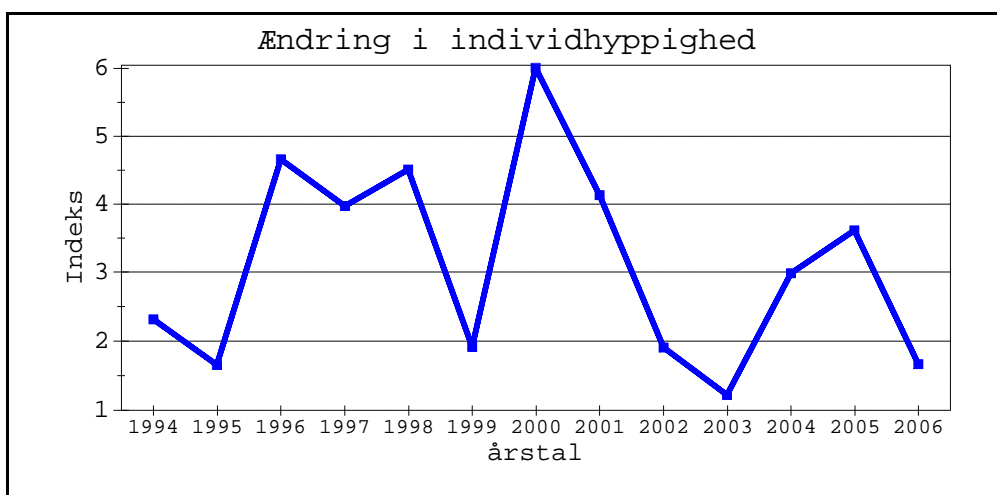

Ændring i hyppigheden (indeks) af individer pr. år for hele Danmark, beregnet som antal individer pr. fældenat \*100. Graferne er ordnet alfabetisk efter forekomsttype og artsnavn.

Art: **CUCULLIA FRAUDATRIX**

Kategori: **Lokal**

årstal	Antal	Indeks
1994	3	0,06
1995	0	0,00
1996	0	0,00
1997	0	0,00
1998	1	0,01
1999	7	0,08
2000	5	0,06
2001	7	0,10
2002	16	0,21
2003	20	0,26
2004	27	0,34
2005	57	0,59
2006	21	0,19

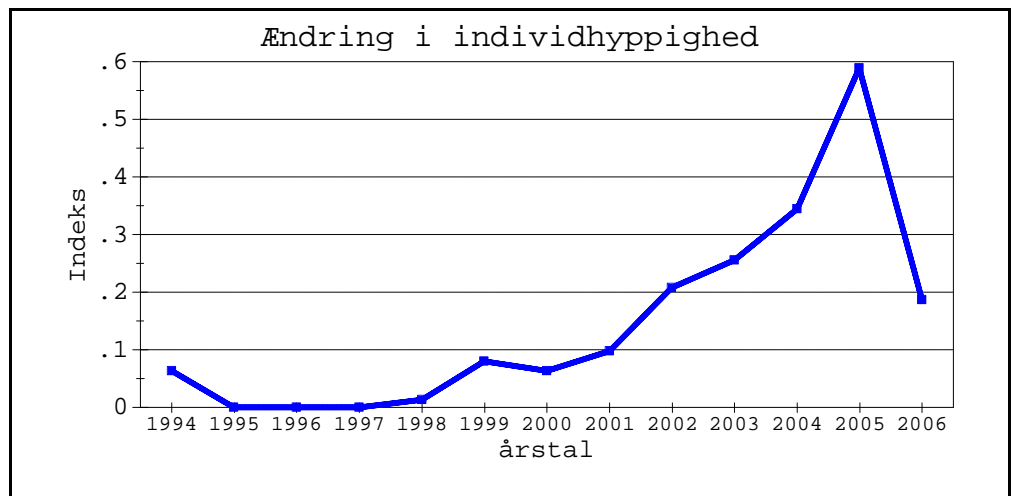

Art: **PARASCOTIA FULIGINARIA**

Kategori: **Lokal**

årstal	Antal	Indeks
1994	69	1,47
1995	152	2,31
1996	369	6,99
1997	272	4,38
1998	296	4,00

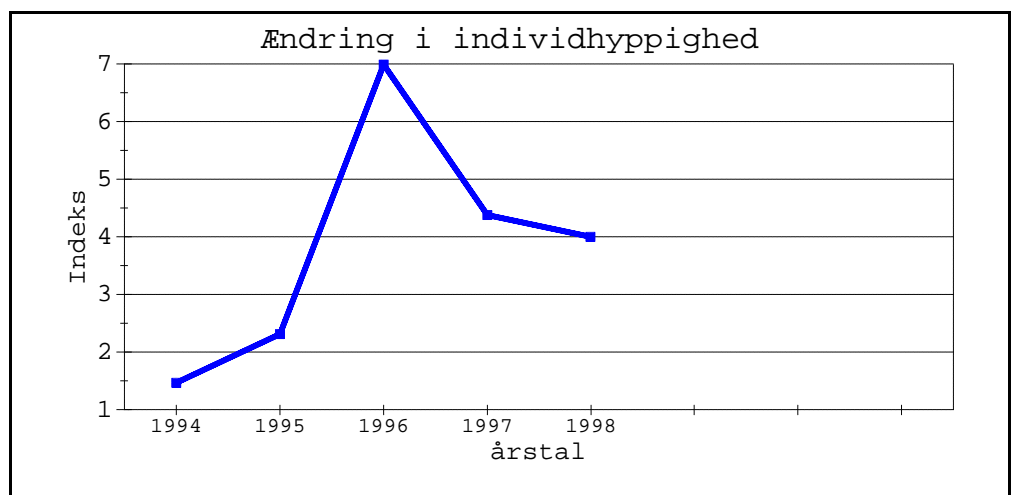

Art: **IDAEA FUSCOVENOSA**

Kategori: **Lokal**

årstal	Antal	Indeks
1994	541	11,51
1995	304	4,61
1996	1417	26,83
1997	654	10,53
1998	1011	13,67

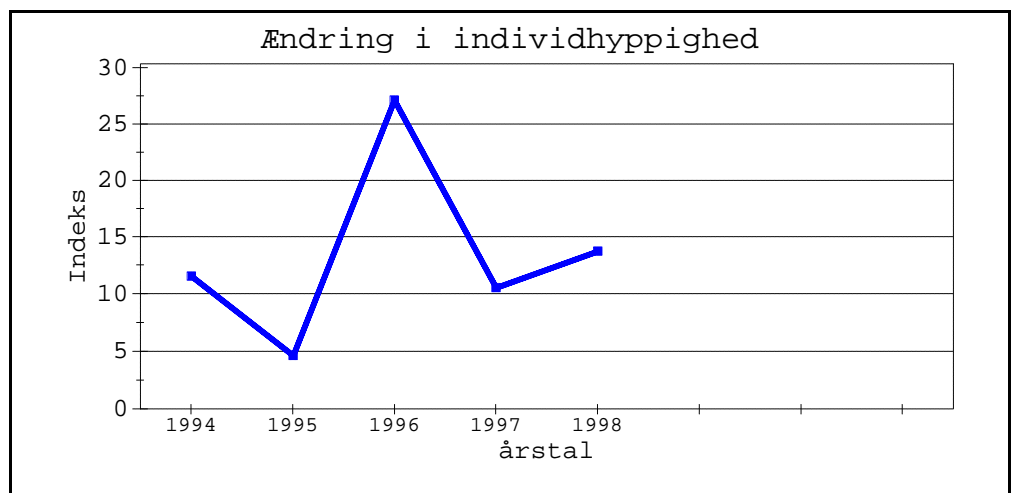

Ændring i hyppigheden (indeks) af individer pr. år for hele Danmark, beregnet som antal individer pr. fældenat \*100. Graferne er ordnet alfabetisk efter forekomsttype og artsnavn.

Art: **CELAENA HAWORTHII**

Kategori: **Lokal**

årstal	Antal	Indeks
1994	75	1,60
1995	108	1,64
1996	201	3,81
1997	180	2,90
1998	137	1,85
1999	314	3,57
2000	115	1,45
2001	193	2,70
2002	34	0,44
2003	66	0,84
2004	112	1,43
2005	81	0,84
2006	187	1,67

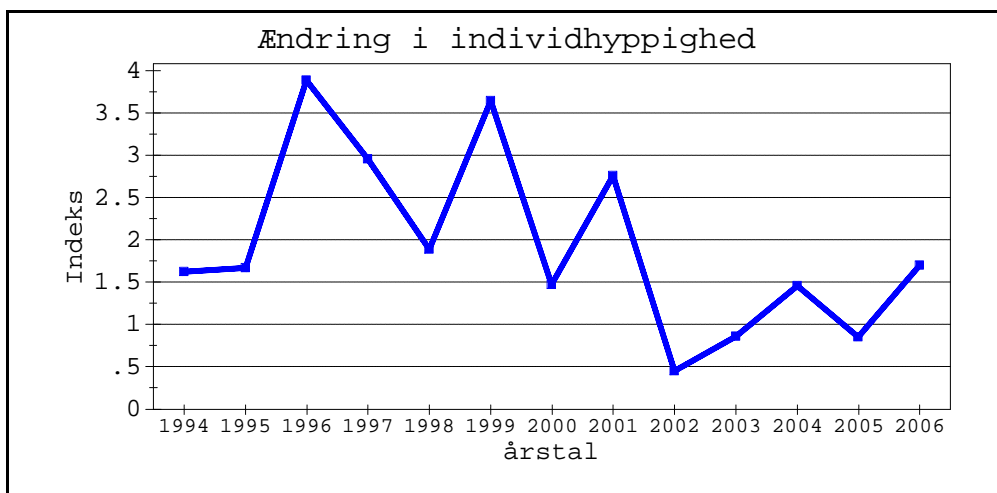

Art: **LYCIA HIRTARIA**

Kategori: **Lokal**

årstal	Antal	Indeks
1994	173	3,68
1995	97	1,47
1996	27	0,51
1997	29	0,47
1998	13	0,18
1999	103	1,17
2000	72	0,91
2001	0	0,00
2002	2	0,03
2003	5	0,06
2004	2	0,03
2005	4	0,04
2006	7	0,06

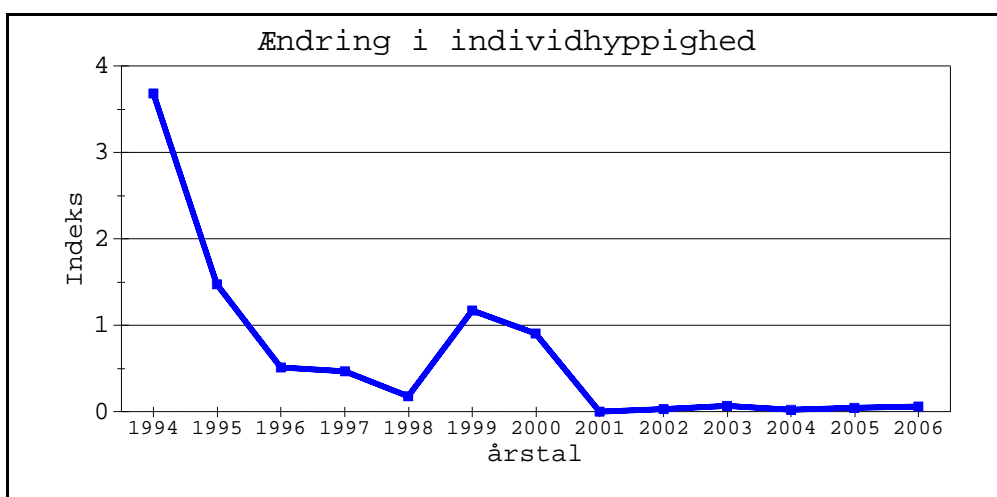

Art: **HYPENODES HUMIDALIS**

Kategori: **Lokal**

årstal	Antal	Indeks
1994	18	0,38
1995	36	0,55
1996	8	0,15
1997	32	0,52
1998	2	0,03
1999	4	0,05
2000	13	0,16
2001	11	0,15
2002	9	0,12
2003	49	0,63
2004	11	0,14
2005	32	0,33
2006	13	0,12

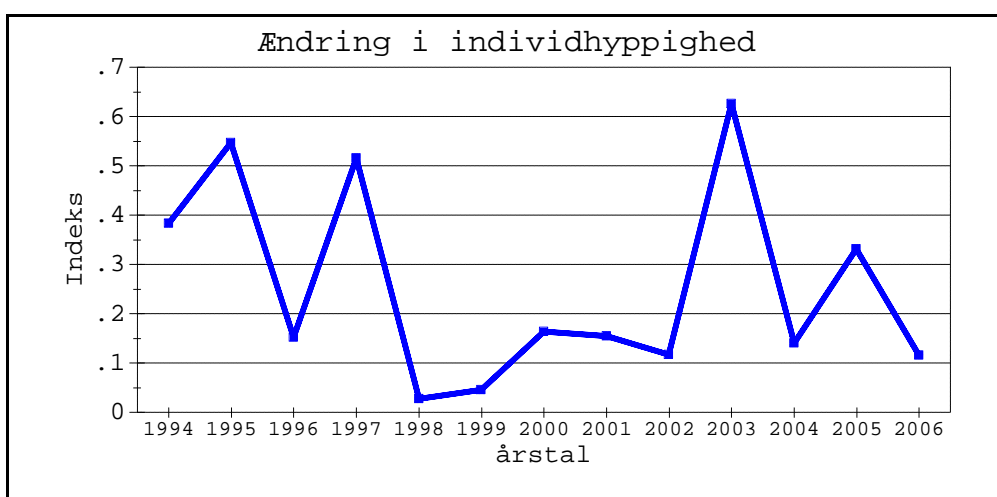

Ændring i hyppigheden (indeks) af individer pr. år for hele Danmark, beregnet som antal individer pr. fældeat \*100. Graferne er ordnet alfabetisk efter forekomsttype og artsnavn.

Art: **APAMEA ILLYRIA**

Kategori: **Lokal**

årstal	Antal	Indeks
1994	30	0,64
1995	62	0,94
1996	6	0,11
1997	9	0,14
1998	18	0,24
1999	21	0,24
2000	11	0,14
2001	13	0,18
2002	32	0,42
2003	14	0,18
2004	4	0,05
2005	0	0,00
2006	32	0,29

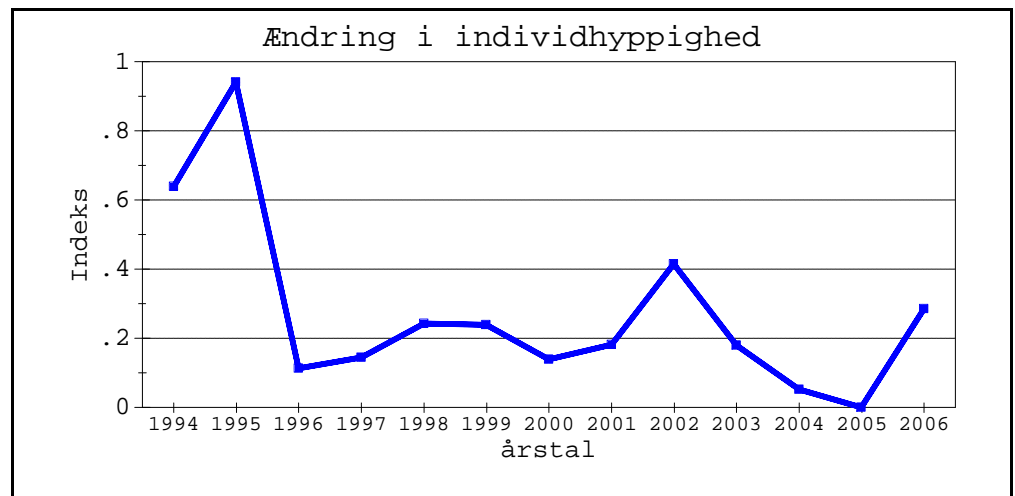

Art: **SCOPULA IMMORATA**

Kategori: **Lokal**

årstal	Antal	Indeks
1994	187	3,98
1995	23	0,35
1996	28	0,53
1997	14	0,23
1998	11	0,15
1999	0	0,00
2000	1	0,01

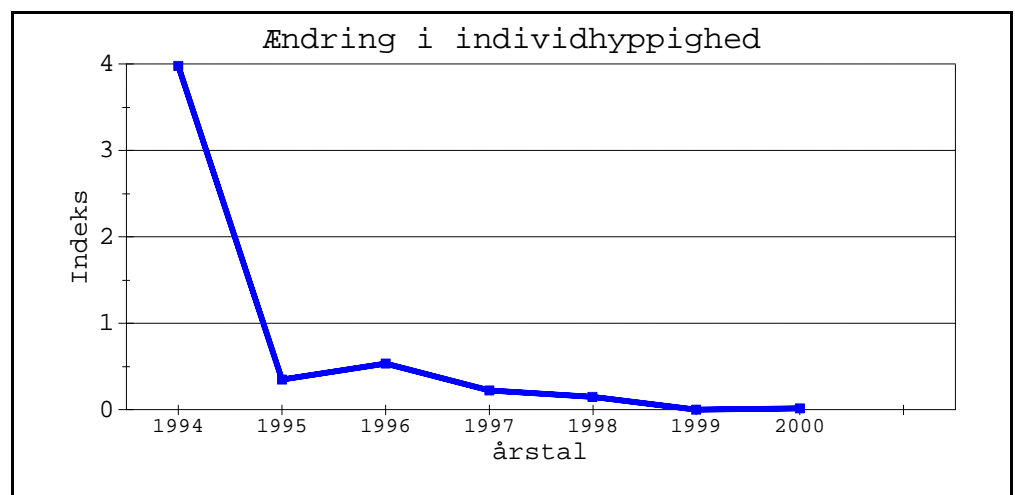

Art: **ORTHOSIA MINIOSA**

Kategori: **Lokal**

årstal	Antal	Indeks
1994	0	0,00
1995	7	0,11
1996	5	0,09
1997	0	0,00
1998	113	1,53
1999	21	0,24
2000	7	0,09
2001	7	0,10
2002	14	0,18
2003	1	0,01
2004	9	0,11
2005	4	0,04
2006	24	0,21

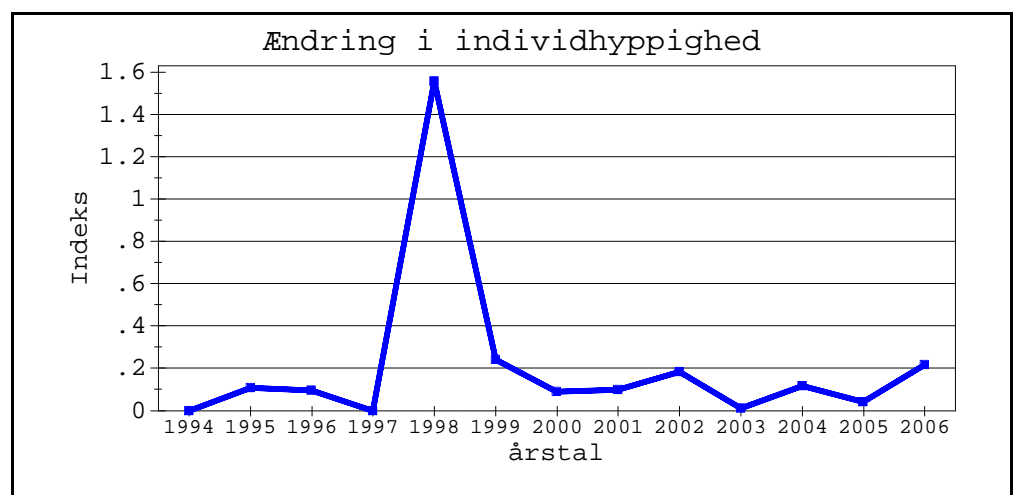

Ændring i hyppigheden (indeks) af individer pr. år for hele Danmark, beregnet som antal individer pr. fældenat \*100. Graferne er ordnet alfabetisk efter forekomsttype og artsnavn.

Art: **LYMANTRIA MONACHA**

Kategori: **Lokal**

årstal	Antal	Indeks
1999	606	6,89
2000	351	4,42
2001	568	7,95
2002	1255	16,28
2003	3519	44,92
2004	540	6,89
2005	588	6,08
2006	351	3,13

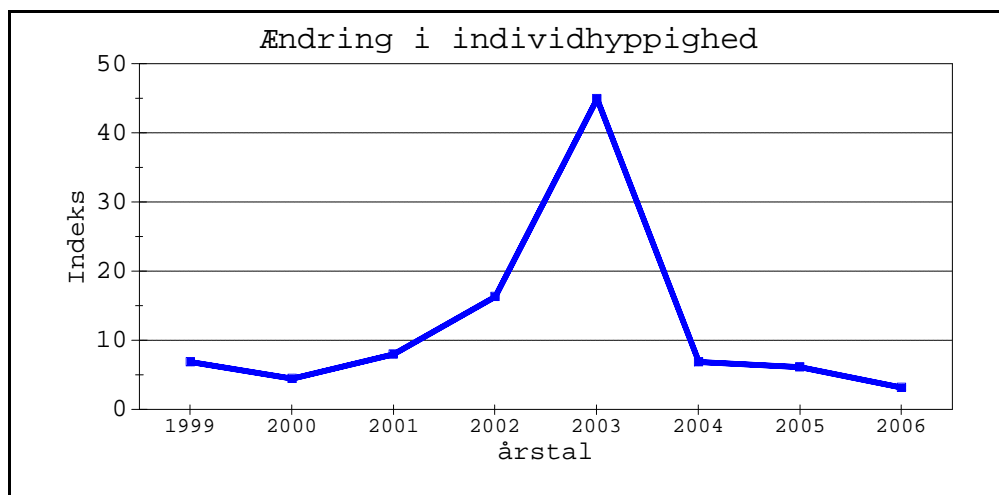

Art: **ARCHANARA NEURICA**

Kategori: **Lokal**

årstal	Antal	Indeks
1994	4	0,09
1995	24	0,36
1996	46	0,87
1997	31	0,50
1998	44	0,59
1999	24	0,27
2000	19	0,24
2001	10	0,14
2002	15	0,19
2003	8	0,10
2004	27	0,34
2005	16	0,17
2006	35	0,31

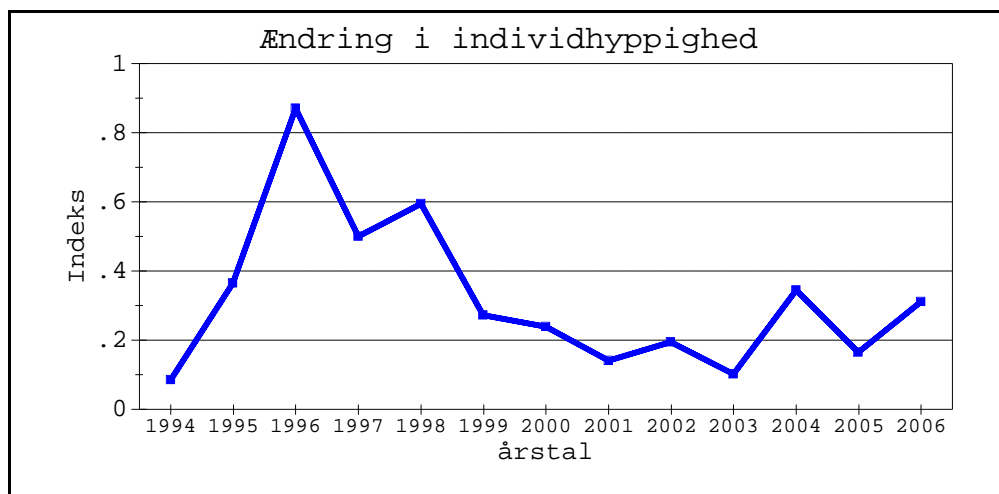

Art: **DRYMONIA OBLITERATA**

Kategori: **Lokal**

årstal	Antal	Indeks
1994	1	0,02
1995	0	0,00
1996	1	0,02
1997	1	0,02
1998	1	0,01
1999	3	0,03
2000	5	0,06
2001	9	0,13
2002	90	1,17
2003	1	0,01
2004	0	0,00
2005	3	0,03
2006	1	0,01

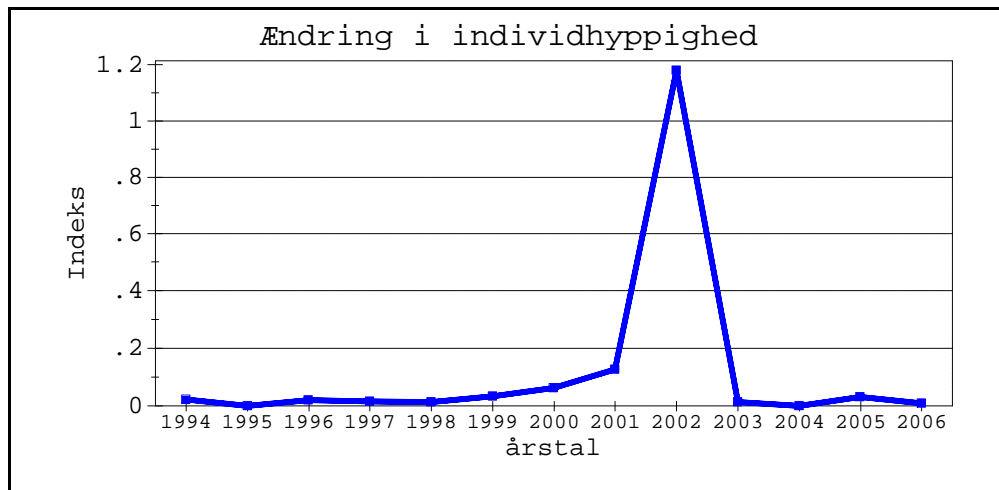

Ændring i hyppigheden (indeks) af individer pr. år for hele Danmark, beregnet som antal individer pr. fældeat \*100. Graferne er ordnet alfabetisk efter forekomsttype og artsnavn.

Art: **APAMEA OBLONGA**

Kategori: **Lokal**

årstal	Antal	Indeks
1994	33	0,70
1995	41	0,62
1996	899	17,02
1997	119	1,92
1998	99	1,34
1999	87	0,99
2000	22	0,28
2001	67	0,94
2002	61	0,79
2003	58	0,74
2004	440	5,61
2005	279	2,88
2006	598	5,33

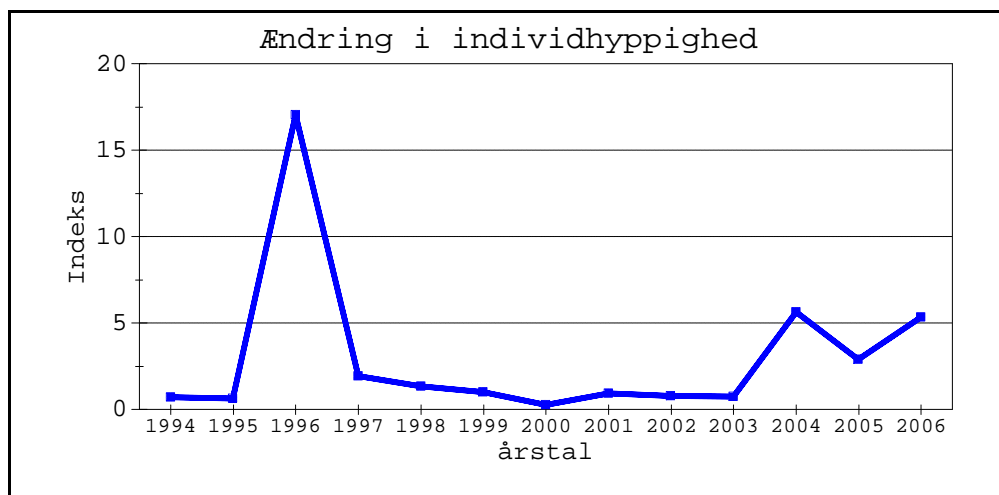

Art: **IDAEA OCHRATA**

Kategori: **Lokal**

årstal	Antal	Indeks
1999	3	0,03
2000	18	0,23
2001	41	0,57
2002	16	0,21
2003	56	0,71
2004	336	4,29
2005	470	4,86
2006	704	6,27

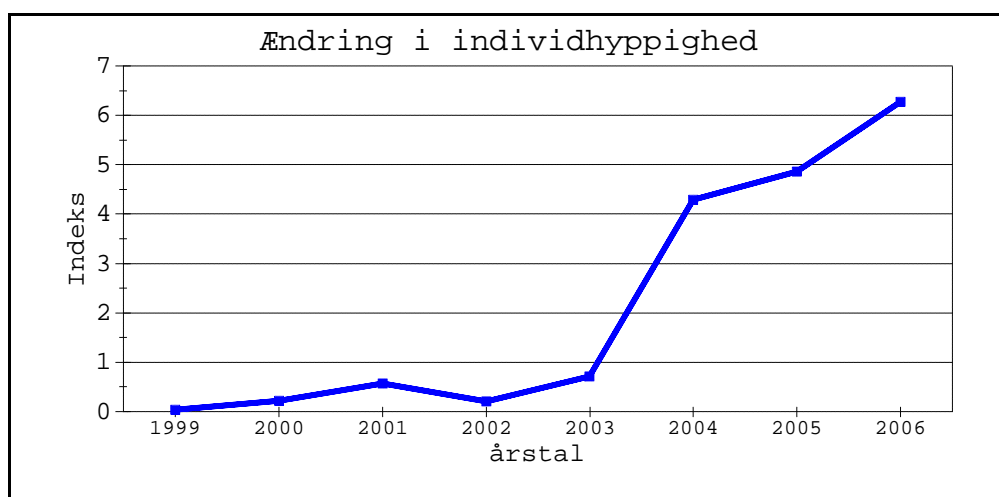

Art: **ORTHOSIA OPIMA**

Kategori: **Lokal**

årstal	Antal	Indeks
1994	255	5,43
1995	95	1,44
1996	0	0,00
1997	0	0,00
1998	9	0,12
1999	8	0,09
2000	24	0,30
2001	37	0,52
2002	41	0,53
2003	1	0,01
2004	0	0,00
2005	1	0,01
2006	3	0,03

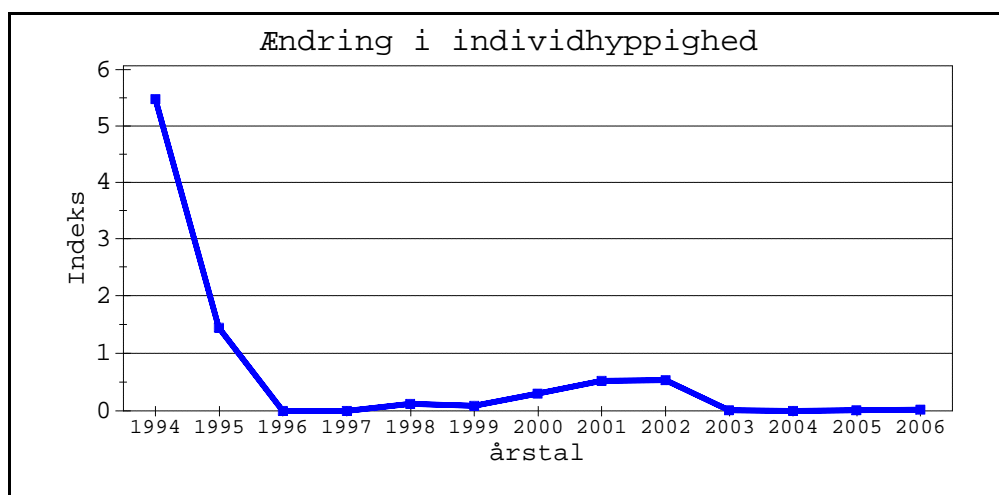

Ændring i hyppigheden (indeks) af individer pr. år for hele Danmark, beregnet som antal individer pr. fældenat \*100. Graferne er ordnet alfabetisk efter forekomsttype og artsnavn.

Art: **MESOGONA OXALINA**

Kategori: **Lokal**

årstal	Antal	Indeks
1994	117	2,49
1995	273	4,14
1996	111	2,10
1997	137	2,21
1998	129	1,74
1999	172	1,96
2000	189	2,38
2001	200	2,80
2002	55	0,71
2003	114	1,46
2004	26	0,33
2005	160	1,65
2006	53	0,47

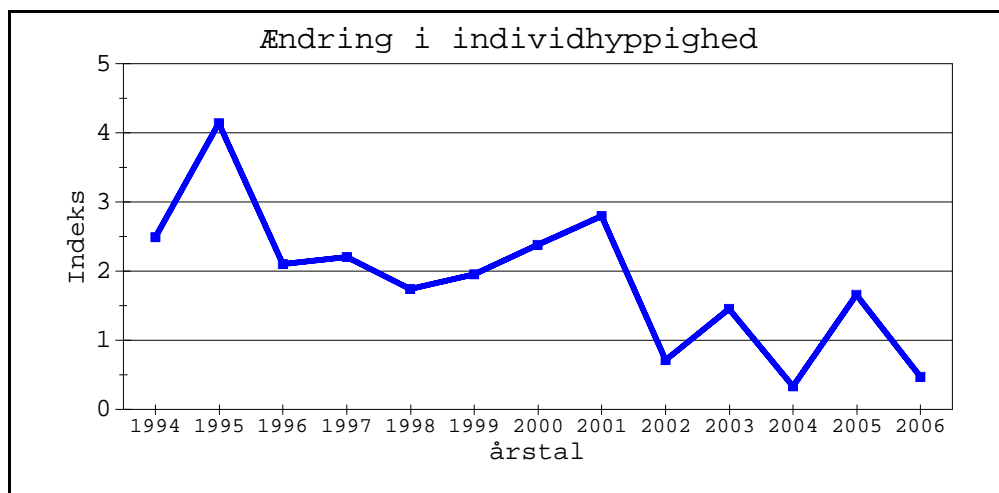

Art: **ATHETIS PALLUSTRIS**

Kategori: **Lokal**

årstal	Antal	Indeks
1994	18	0,38
1995	91	1,38
1996	3	0,06
1997	5	0,08
1998	8	0,11
1999	2	0,02
2001	2	0,03
2002	10	0,13
2003	31	0,40
2004	65	0,83
2005	99	1,02
2006	242	2,16

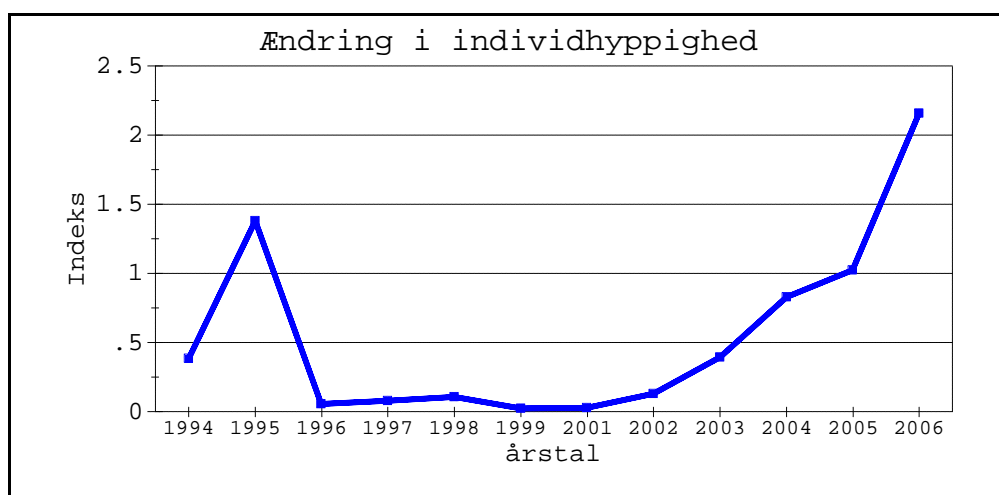

Art: **EPIONE PARALLELOLINEATA**

Kategori: **Lokal**

årstal	Antal	Indeks
1994	7	0,15
1995	29	0,44
1996	5	0,09
1997	3	0,05
1998	9	0,12
1999	0	0,00
2000	27	0,34
2001	40	0,56
2002	44	0,57
2003	1	0,01
2004	1	0,01
2005	4	0,04
2006	4	0,04

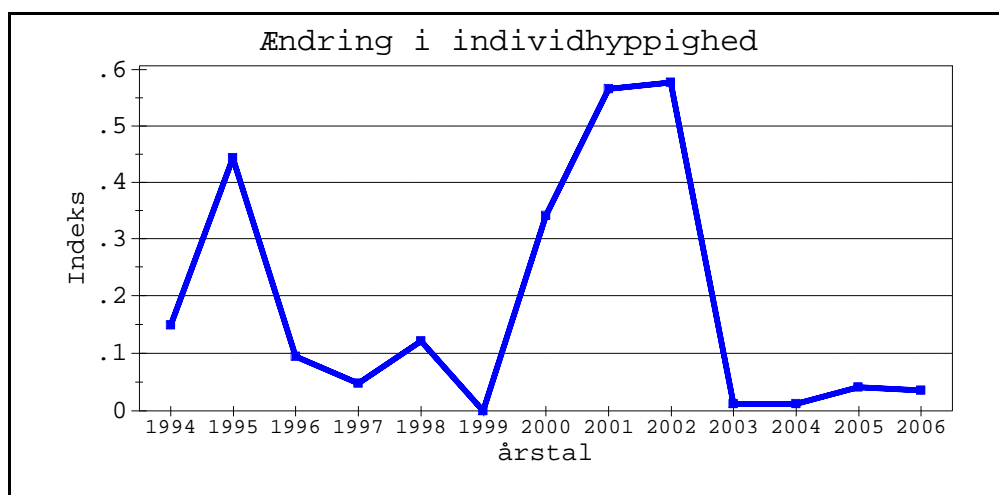

Ændring i hyppigheden (indeks) af individer pr. år for hele Danmark, beregnet som antal individer pr. faldenat \*100. Graferne er ordnet alfabetisk efter forekomsttype og artsnavn.

Art: **HYDRAECIA PETASITIS**

Kategori: **Lokal**

årstal	Antal	Indeks
1994	8	0,17
1995	13	0,20
1996	21	0,40
1997	13	0,21
1998	5	0,07
1999	5	0,06
2000	50	0,63
2001	51	0,71
2002	45	0,58
2003	43	0,55
2004	60	0,77
2005	40	0,41
2006	13	0,12

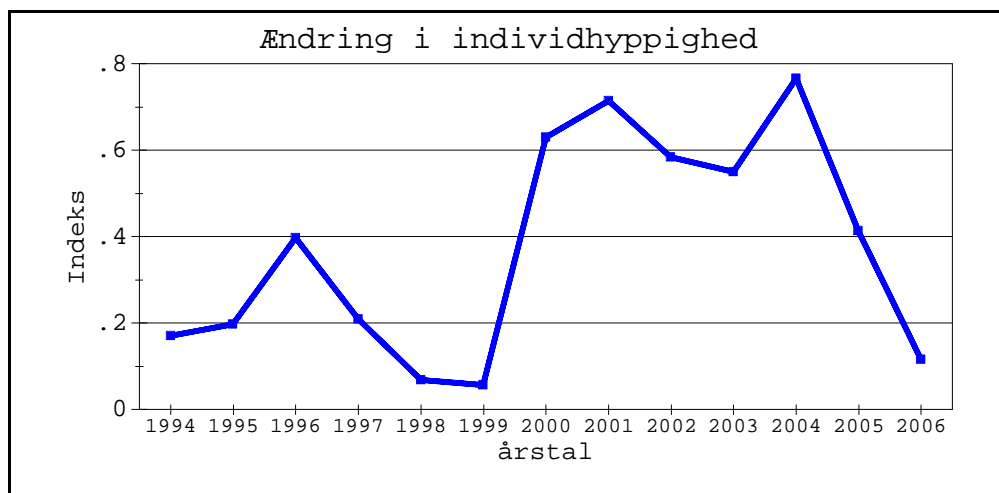

Art: **CLOSTERA PIGRA**

Kategori: **Lokal**

årstal	Antal	Indeks
1994	119	2,53
1995	141	2,14
1996	106	2,01
1997	90	1,45
1998	150	2,03
1999	249	2,83
2000	347	4,37
2001	257	3,60
2002	216	2,80
2003	134	1,71
2004	211	2,69
2005	328	3,39
2006	190	1,69

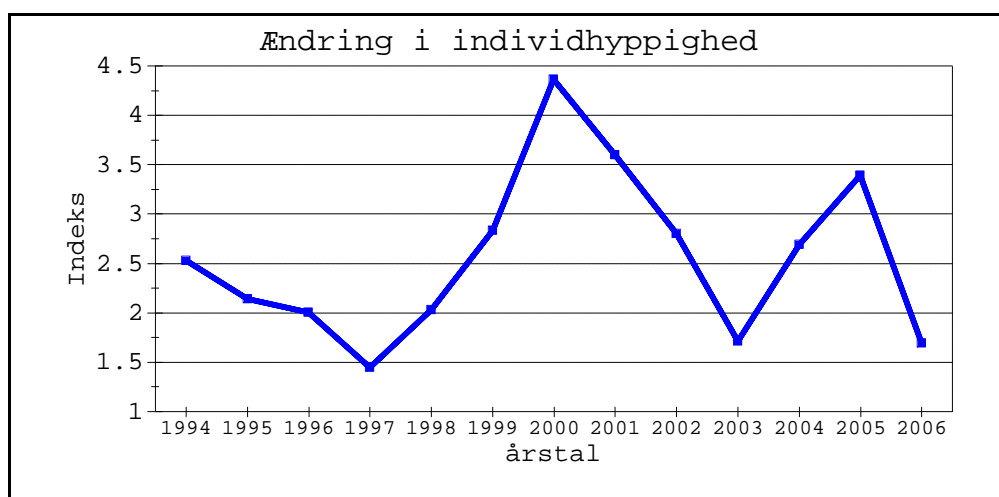

Art: **THAUMETOPOEA PINIVORA**

Kategori: **Lokal**

årstal	Antal	Indeks
1994	26	0,55
1995	20	0,30
1996	80	1,51
1997	100	1,61
1998	74	1,00
1999	42	0,48
2000	185	2,33
2001	53	0,74
2002	169	2,19
2003	15	0,19
2004	88	1,12
2005	38	0,39
2006	28	0,25

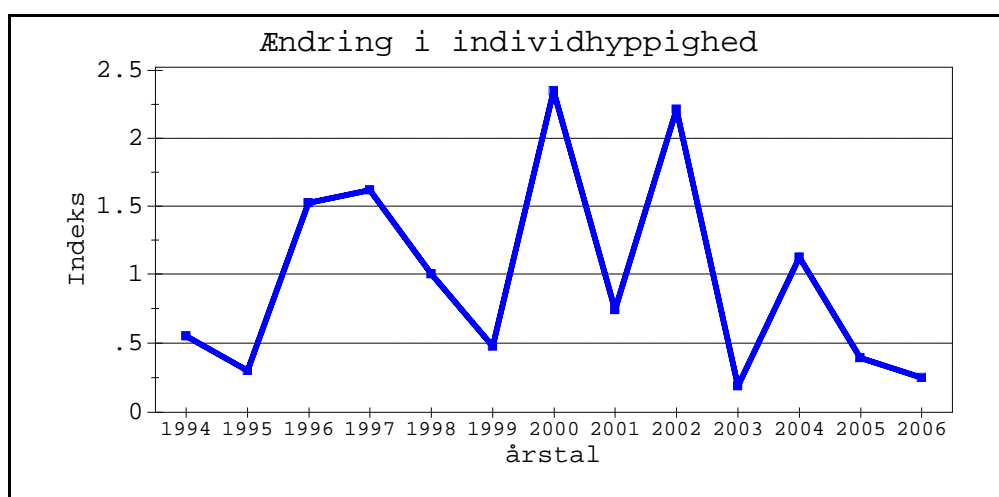

Ændring i hyppigheden (indeks) af individer pr. år for hele Danmark, beregnet som antal individer pr. fældenat \*100. Graferne er ordnet alfabetisk efter forekomsttype og artsnavn.

Art: **APLOCERA PLAGIATA**Kategori: **Lokal**

årstal	Antal	Indeks
1994	4	0,09
1995	45	0,68
1996	11	0,21
1997	54	0,87
1998	26	0,35
1999	13	0,15
2000	5	0,06
2001	2	0,03
2002	7	0,09
2003	19	0,24
2004	18	0,23
2005	163	1,68
2006	137	1,22

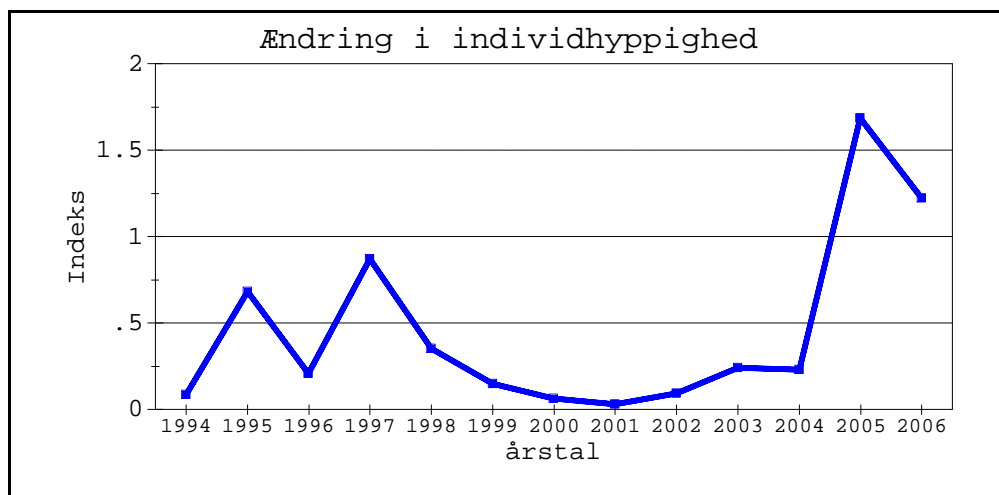
Art: **PLAGODIS PULVERARIA**Kategori: **Lokal**

årstal	Antal	Indeks
1995	12	0,18
1996	11	0,21
1997	9	0,14
1998	7	0,09
1999	10	0,11
2000	16	0,20
2001	1	0,01
2002	1	0,01
2003	38	0,49
2004	0	0,00
2005	5	0,05
2006	3	0,03

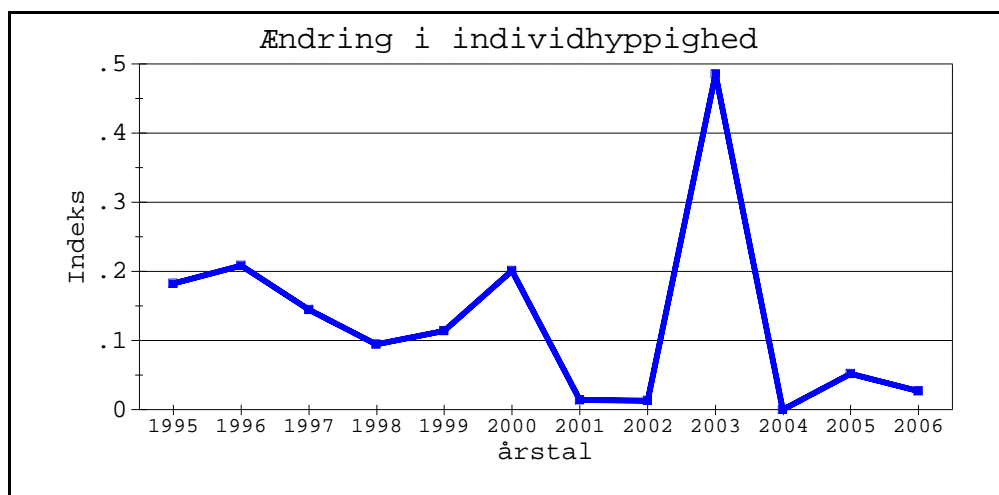
Art: **JODIS PUTATA**Kategori: **Lokal**

årstal	Antal	Indeks
1994	1	0,02
1995	0	0,00
1996	0	0,00
1997	0	0,00
1998	2	0,03
1999	20	0,23
2000	25	0,31
2001	50	0,70
2002	76	0,99
2003	1	0,01
2004	0	0,00
2005	1	0,01
2006	18	0,16

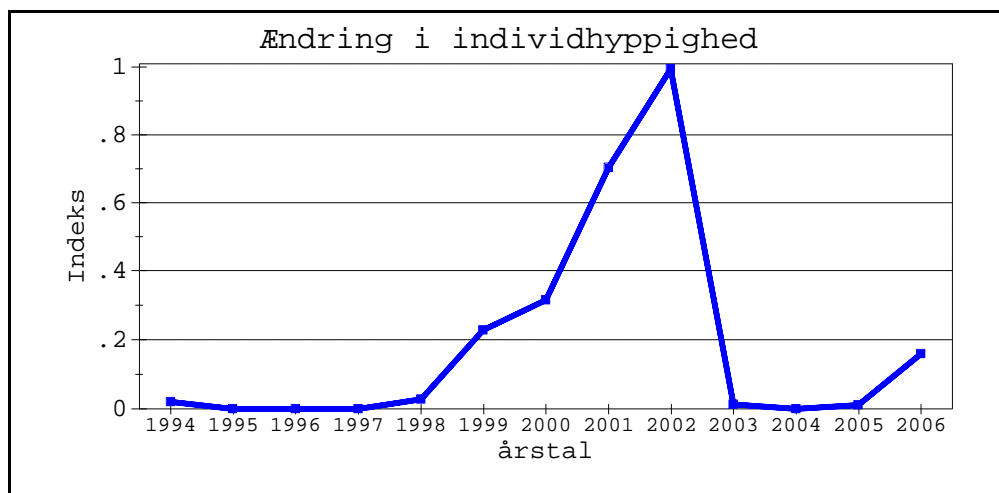

Ændring i hyppigheden (indeks) af individer pr. år for hele Danmark, beregnet som antal individer pr. fældenat \*100. Graferne er ordnet alfabetisk efter forekomsttype og artsnavn.

Art: **SPAELOTIS RAVIDA**

Kategori: **Lokal**

årstal	Antal	Indeks
1994	32	0,68
1995	45	0,68
1996	27	0,51
1997	92	1,48
1998	108	1,46
1999	20	0,23
2000	15	0,19
2001	4	0,06
2002	4	0,05
2003	14	0,18
2004	11	0,14
2005	53	0,55
2006	27	0,24

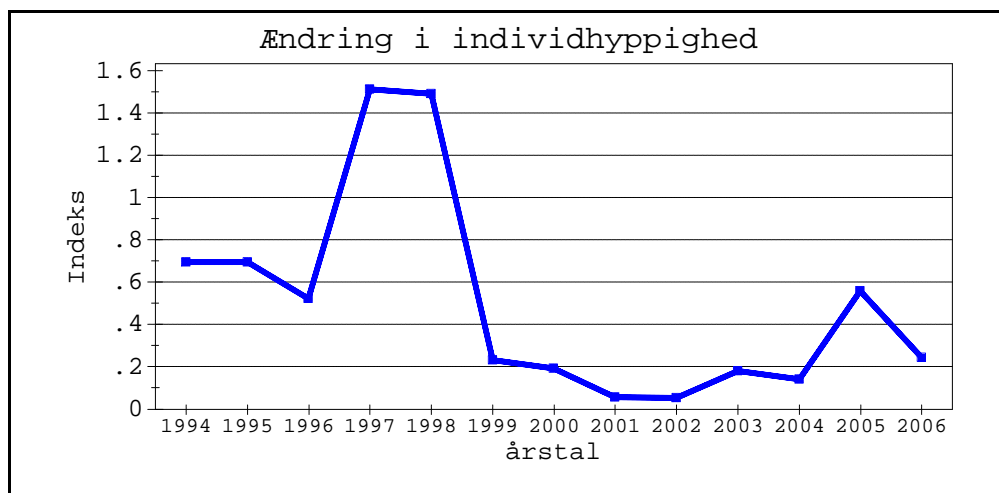

Art: **EUSTROMA RETICULATA**

Kategori: **Lokal**

årstal	Antal	Indeks
1994	8	0,17
1995	61	0,93
1996	2	0,04
1997	15	0,24
1998	10	0,14
1999	29	0,33
2000	26	0,33
2001	13	0,18
2002	5	0,06
2003	7	0,09
2004	1	0,01
2005	16	0,17
2006	23	0,20

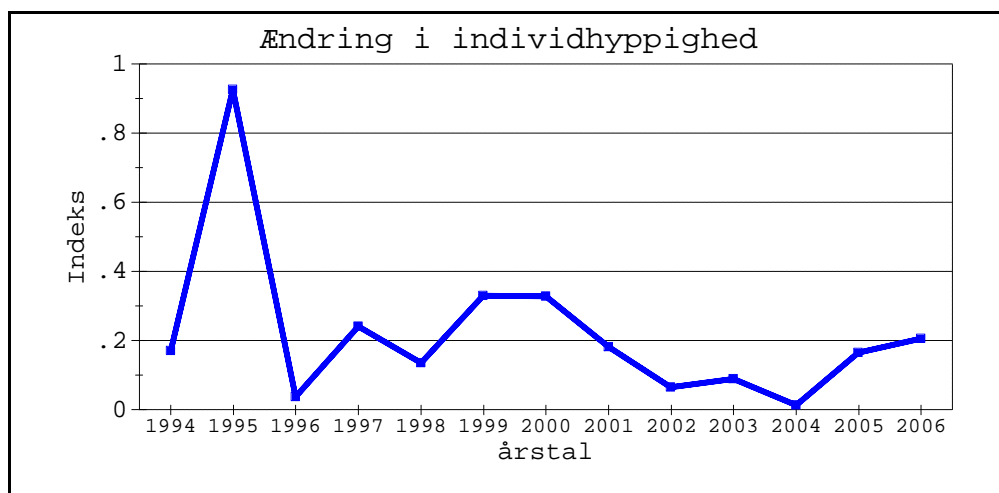

Art: **IPIMORPHA RETUSA**

Kategori: **Lokal**

årstal	Antal	Indeks
1994	4	0,09
1995	38	0,58
1996	37	0,70
1997	4	0,06
1998	7	0,09
1999	33	0,38
2000	26	0,33
2001	24	0,34
2002	102	1,32
2003	15	0,19
2004	23	0,29
2005	13	0,13
2006	17	0,15

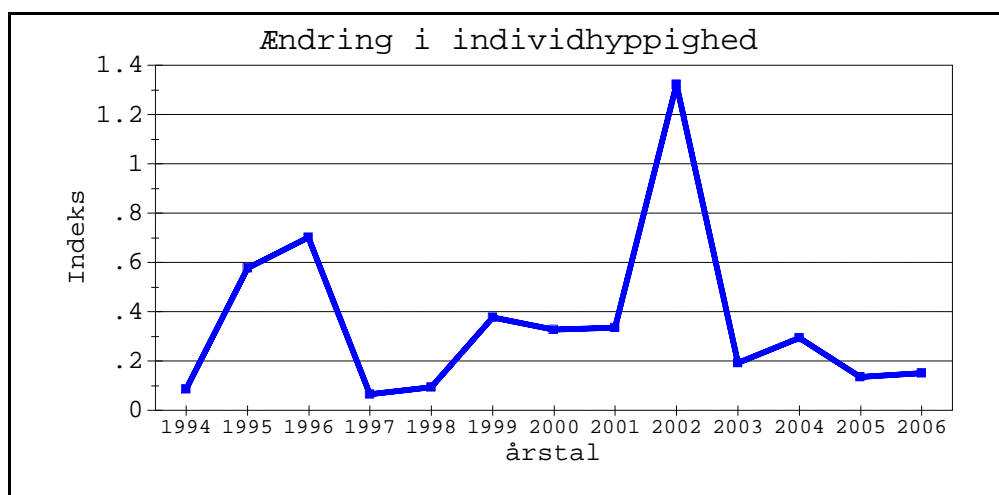

Ændring i hyppigheden (indeks) af individer pr. år for hele Danmark, beregnet som antal individer pr. fældenat \*100. Graferne er ordnet alfabetisk efter forekomsttype og artsnavn.

Art: **HYPENA ROSTRALIS**

Kategori: **Lokal**

årstal	Antal	Indeks
1995	3	0,05
1996	18	0,34
1997	11	0,18
1998	7	0,09
1999	3	0,03
2000	4	0,05
2001	3	0,04
2002	3	0,04
2003	15	0,19
2004	11	0,14
2005	42	0,43
2006	21	0,19

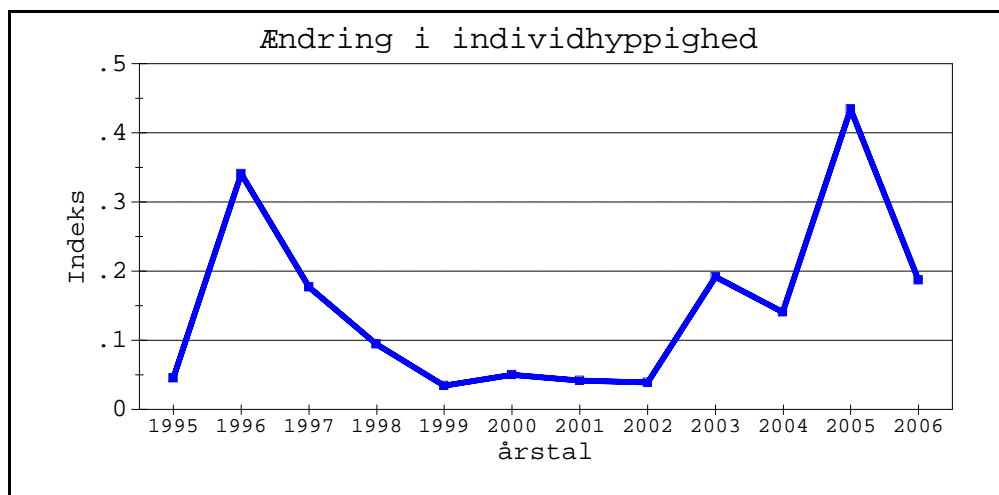

Art: **CONISTRA RUBIGINEA**

Kategori: **Lokal**

årstal	Antal	Indeks
1994	1	0,02
1995	11	0,17
1996	4	0,08
1997	5	0,08
1998	2	0,03
1999	1	0,01
2000	2	0,03
2001	14	0,20
2002	42	0,54
2003	2	0,03
2004	7	0,09
2005	35	0,36
2006	55	0,49

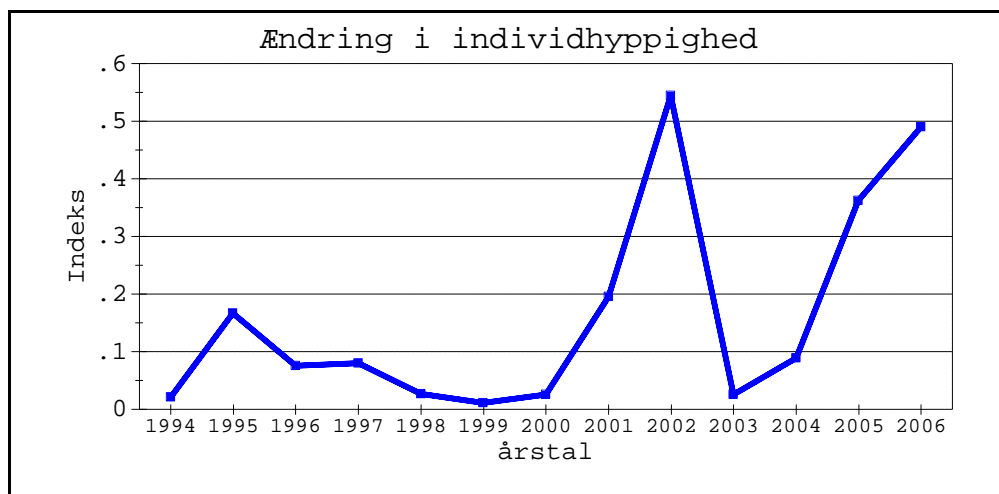

Art: **CHESIAS RUFATA**

Kategori: **Lokal**

årstal	Antal	Indeks
1994	64	1,36
1995	68	1,03
1996	88	1,67
1997	65	1,05
1998	0	0,00
1999	63	0,72
2001	52	0,73
2002	31	0,40
2003	26	0,33
2004	1	0,01
2005	160	1,65
2006	23	0,20

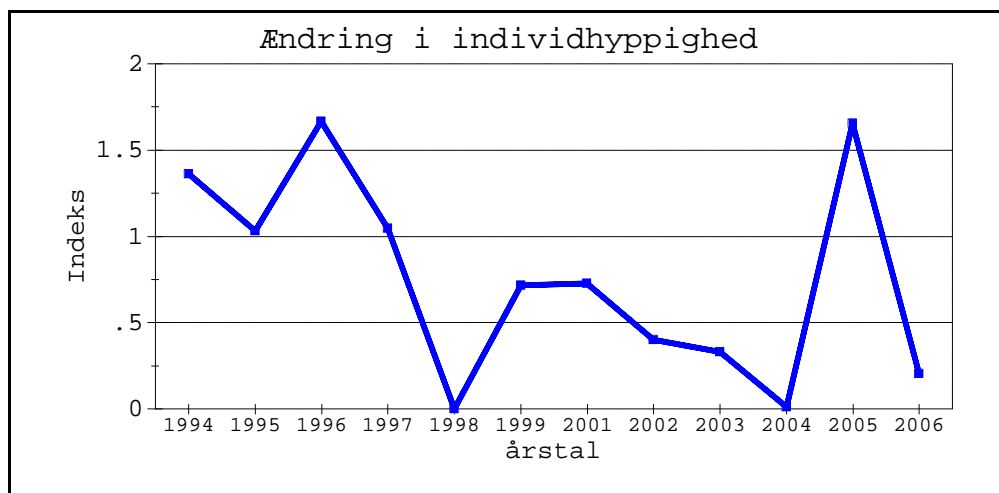

Ændring i hyppigheden (indeks) af individer pr. år for hele Danmark, beregnet som antal individer pr. fældenat \*100. Graferne er ordnet alfabetisk efter forekomsttype og artsnavn.

Art: **NOTHOCASIS SERTATA**

Kategori: **Lokal**

årstal	Antal	Indeks
1994	9	0,19
1995	39	0,59
1996	6	0,11
1997	10	0,16
1998	60	0,81
1999	58	0,66
2000	20	0,25
2001	52	0,73
2002	20	0,26
2003	28	0,36
2004	6	0,08
2005	3	0,03
2006	3	0,03

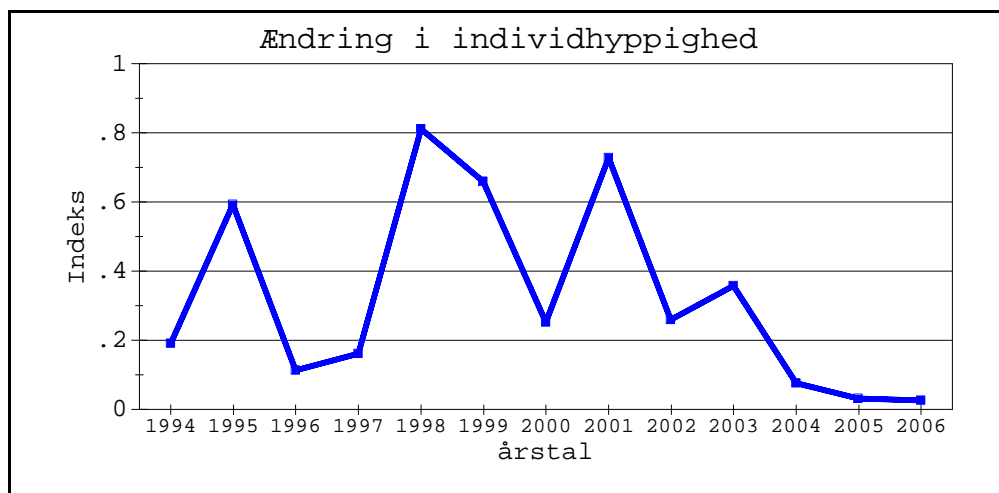

Art: **LITHOMOIA SOLIDAGINIS**

Kategori: **Lokal**

årstal	Antal	Indeks
1994	86	1,83
1995	307	4,66
1996	348	6,59
1997	264	4,25
1998	88	1,19
1999	72	0,82
2000	94	1,18
2001	50	0,70
2002	36	0,47
2003	55	0,70
2004	54	0,69
2005	75	0,78
2006	80	0,71

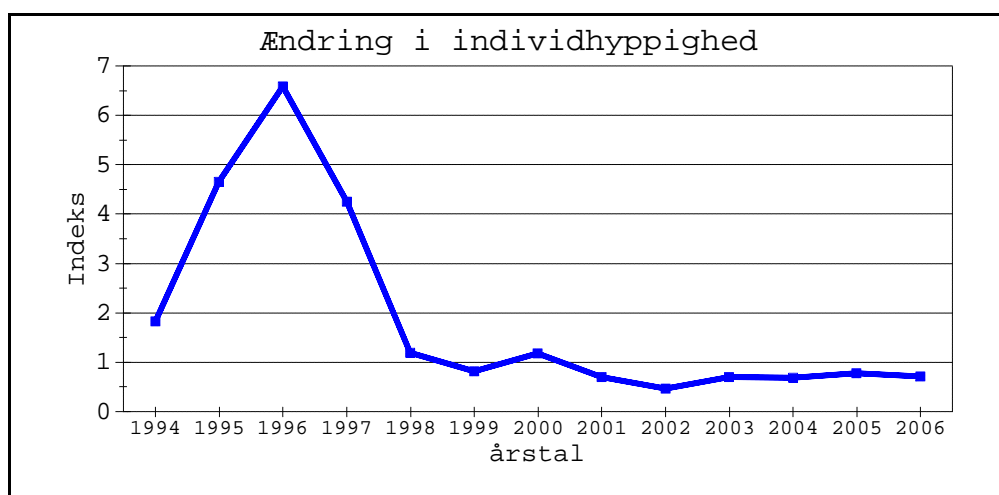

Art: **EUGRAPHE SUBROSEA**

Kategori: **Lokal**

årstal	Antal	Indeks
1994	39	0,83
1995	15	0,23
1996	38	0,72
1997	17	0,27
1998	4	0,05
1999	91	1,04
2000	27	0,34
2001	47	0,66
2002	13	0,17
2003	6	0,08
2004	19	0,24
2005	38	0,39
2006	39	0,35

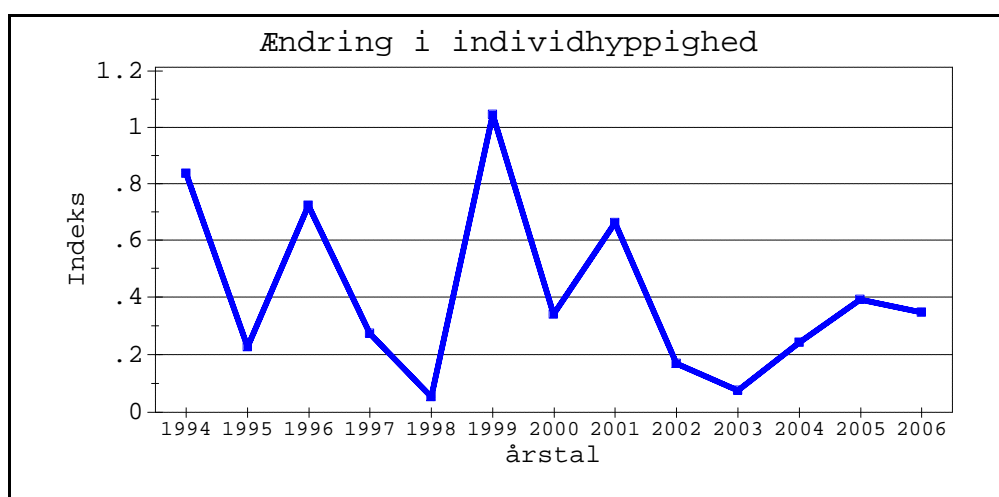

Ændring i hyppigheden (indeks) af individer pr. år for hele Danmark, beregnet som antal individer pr. fældenat \*100. Graferne er ordnet alfabetisk efter forekomsttype og artsnavn.

Art: **DASYPOLIA TEMPLI**

Kategori: **Lokal**

årstal	Antal	Indeks
1994	465	9,89
1995	353	5,36
1996	21	0,40
1997	191	3,08
1998	12	0,16
1999	119	1,35
2000	68	0,86
2001	33	0,46
2002	49	0,64
2003	46	0,59
2004	82	1,05
2005	52	0,54
2006	103	0,92

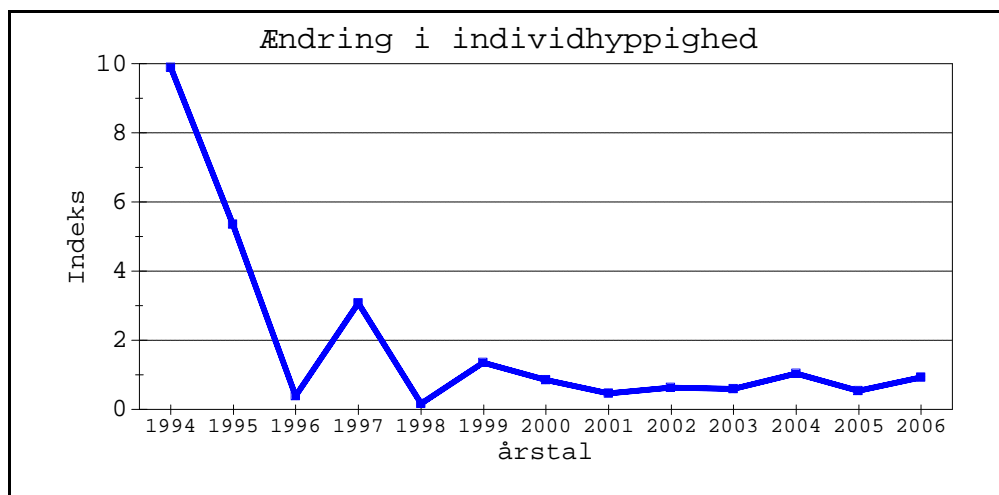

Art: **HORISME TERSATA**

Kategori: **Lokal**

årstal	Antal	Indeks
1994	17	0,36
1995	0	0,00
1996	0	0,00
1997	5	0,08
1998	0	0,00
1999	2	0,02
2000	8	0,10
2001	8	0,11
2002	36	0,47
2003	2	0,03
2004	6	0,08
2005	43	0,44
2006	54	0,48

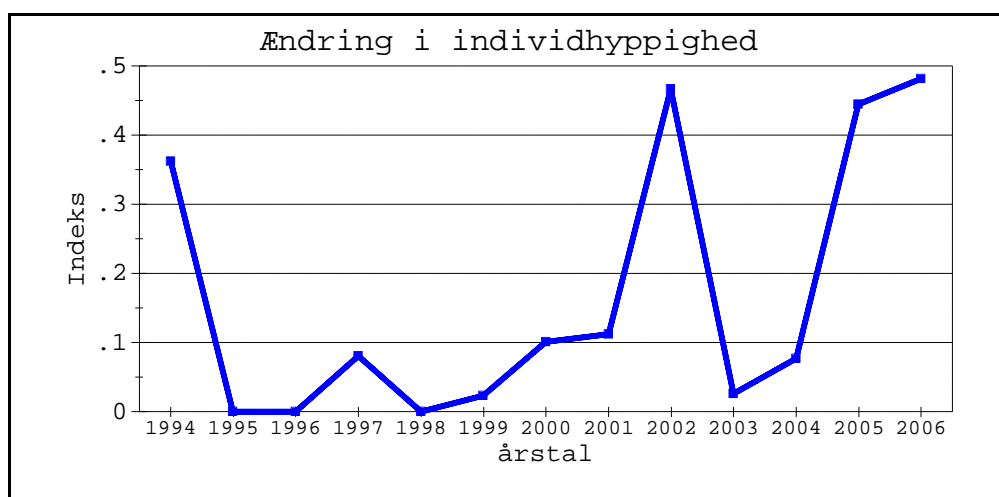

Art: **PHILEREME TRANSVERSATA**

Kategori: **Lokal**

årstal	Antal	Indeks
1994	21	0,45
1995	13	0,20
1996	13	0,25
1997	7	0,11
1998	9	0,12
1999	11	0,13
2000	18	0,23
2001	51	0,71
2002	31	0,40
2003	43	0,55
2004	15	0,19
2005	35	0,36
2006	40	0,36

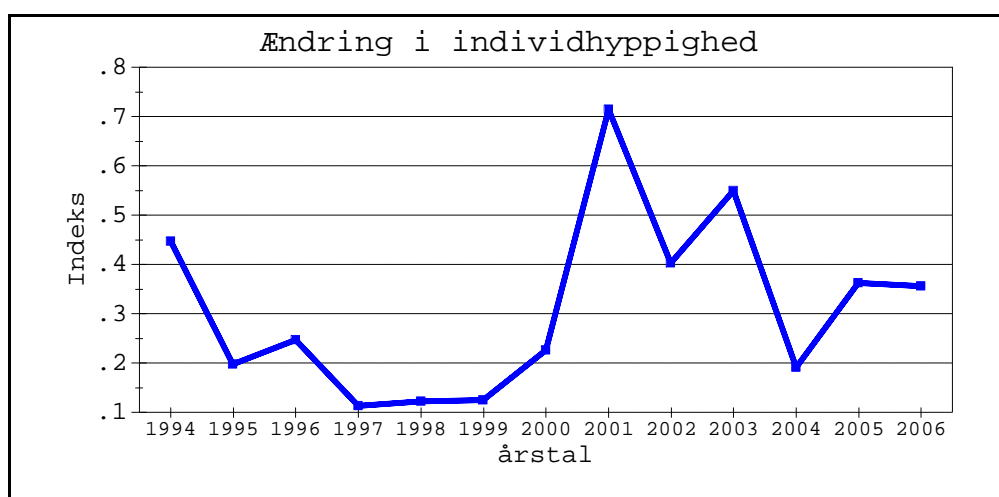

Ændring i hyppigheden (indeks) af individer pr. år for hele Danmark, beregnet som antal individer pr. fældenat \*100. Graferne er ordnet alfabetisk efter forekomsttype og artsnavn.

Art: **CALAMIA TRIDENS**

Kategori: **Lokal**

årstal	Antal	Indeks
1995	137	2,08
1996	33	0,62
1997	29	0,47
1998	4	0,05
1999	2	0,02
2001	20	0,28
2002	0	0,00
2003	0	0,00
2004	0	0,00
2005	9	0,09
2006	7	0,06

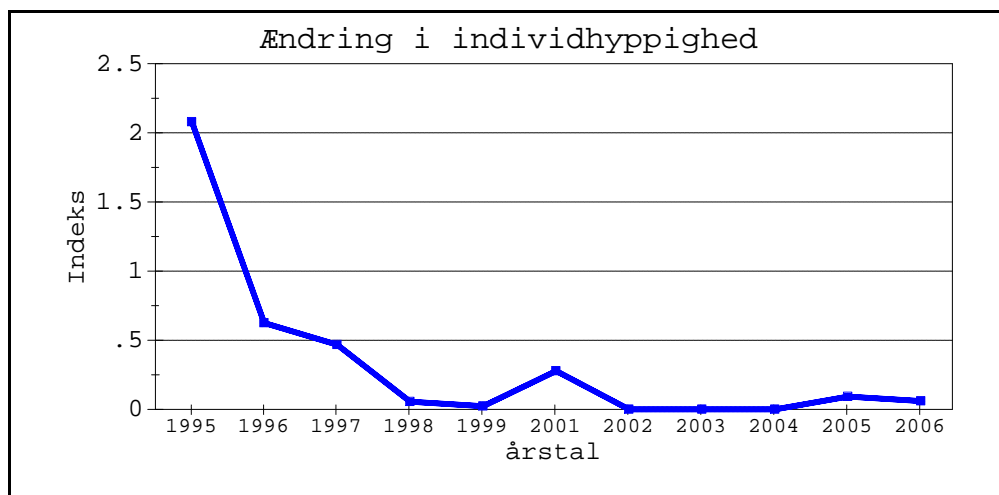

Art: **EARIAS VERNANA**

Kategori: **Lokal**

årstal	Antal	Indeks
1994	2	0,04
1995	5	0,08
1996	9	0,17
1997	1	0,02
1998	5	0,07
1999	11	0,13
2000	59	0,74
2001	5	0,07
2002	14	0,18
2003	17	0,22
2004	16	0,20
2005	34	0,35
2006	65	0,58

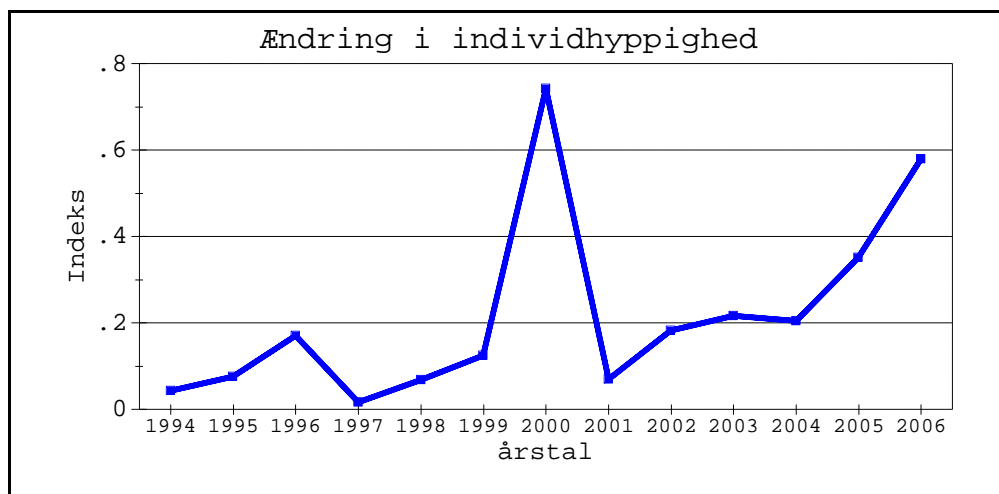

Art: **CERURA VINULA**

Kategori: **Lokal**

årstal	Antal	Indeks
1994	27	0,57
1995	159	2,41
1996	138	2,61
1997	101	1,63
1998	102	1,38
1999	37	0,42
2000	64	0,81
2001	33	0,46
2002	70	0,91
2003	21	0,27
2004	92	1,17
2005	93	0,96
2006	63	0,56

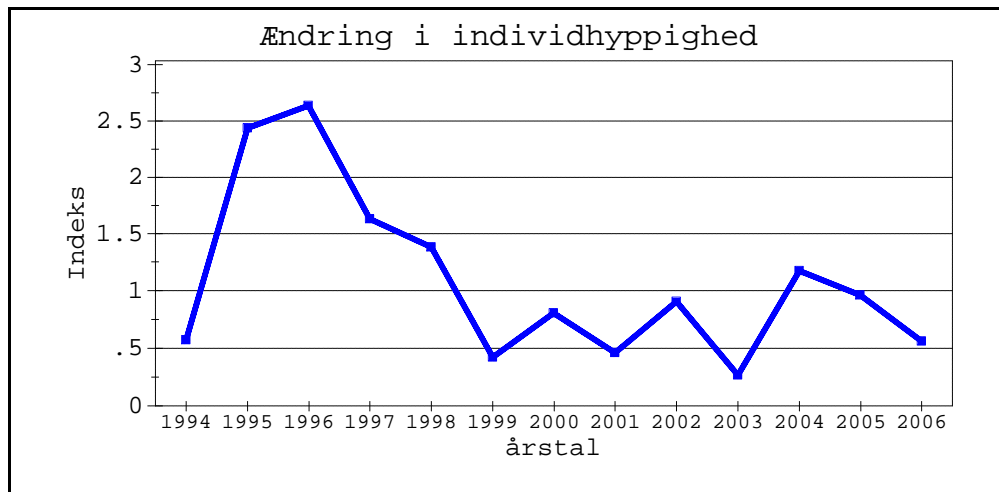

Ændring i hyppigheden (indeks) af individer pr. år for hele Danmark, beregnet som antal individer pr. fældenat \*100. Graferne er ordnet alfabetisk efter forekomsttype og artsnavn.

Art: **ACASIS VIRETATA**

Kategori: **Lokal**

årstal	Antal	Indeks
1994	7	0,15
1995	18	0,27
1996	8	0,15
1997	6	0,10
1998	20	0,27
1999	17	0,19
2000	26	0,33
2001	57	0,80
2002	176	2,28
2003	222	2,83
2004	290	3,70
2005	166	1,72
2006	250	2,23

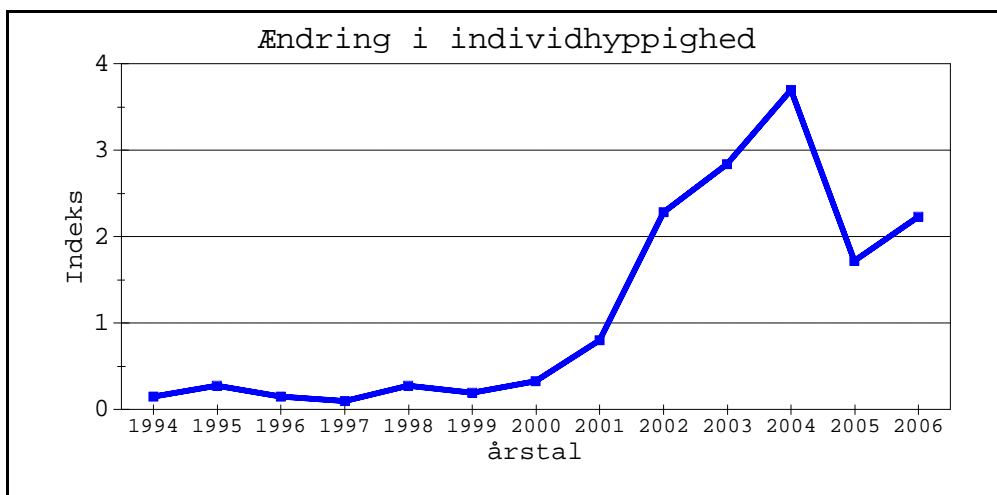

Art: **HELIOTHIS VIRIPLACA**

Kategori: **Lokal**

årstal	Antal	Indeks
1994	15	0,32
1995	28	0,42
1996	2	0,04
1997	8	0,13
1998	10	0,14
1999	15	0,17
2000	5	0,06
2001	3	0,04
2002	11	0,14
2003	133	1,70
2004	5	0,06
2005	29	0,30
2006	392	3,49

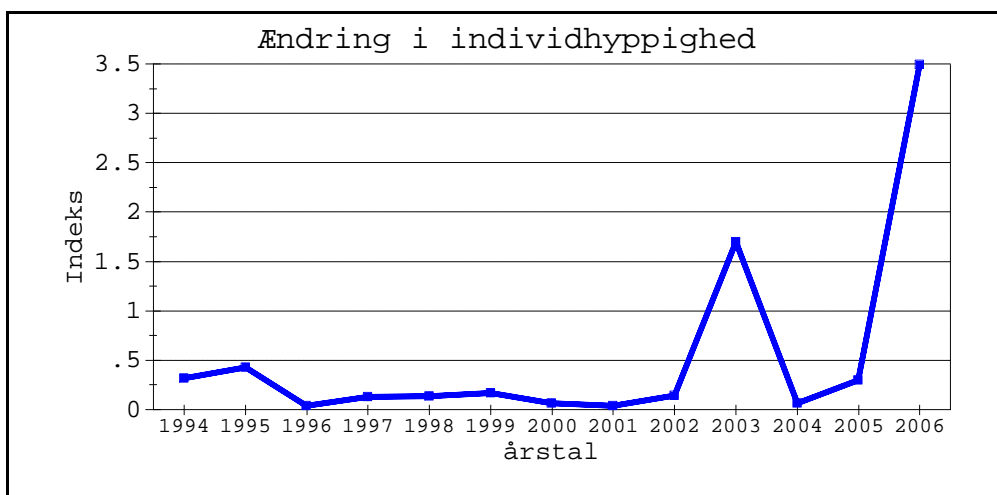

Art: **HELIOTHIS ARMIGERA**

Kategori: **Migrant**

årstal	Antal	Indeks
1999	36	0,41
2000	10	0,13
2001	3	0,04
2002	12	0,16
2003	48	0,61
2004	11	0,14
2005	11	0,11
2006	450	4,01

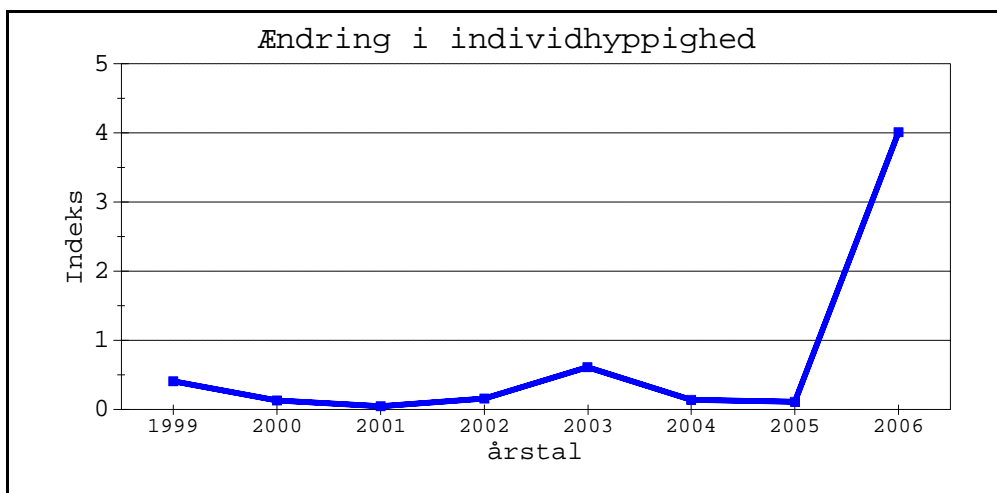

Ændring i hyppigheden (indeks) af individer pr. år for hele Danmark, beregnet som antal individer pr. faldenat \*100. Graferne er ordnet alfabetisk efter forekomsttype og artsnavn.

Art: **NYCTEOLA ASIATICA**

Kategori: **Migrant**

årstal	Antal	Indeks
1998	6	0,08
1999	142	1,62
2000	23	0,29
2001	10	0,14
2002	22	0,29
2003	36	0,46
2004	8	0,10
2005	18	0,19
2006	97	0,86

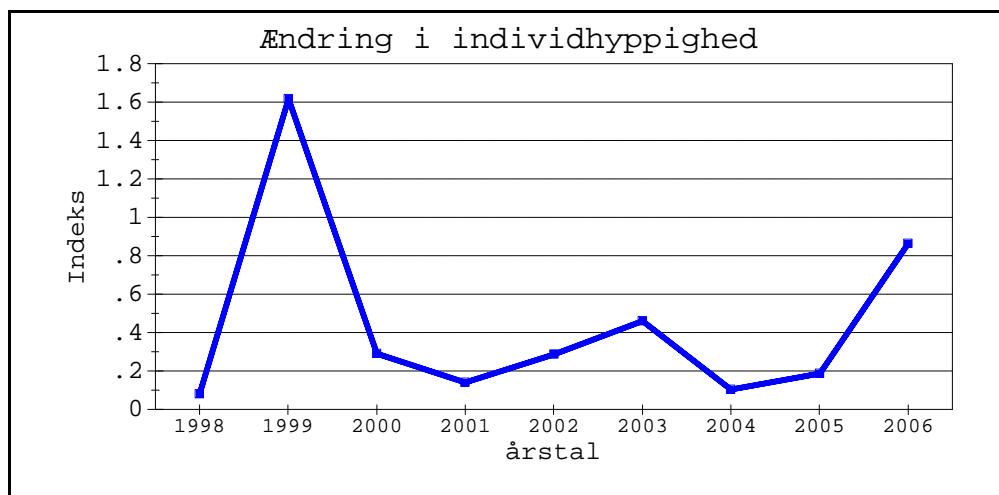

Art: **EUPROCTIS CHRYSORRHOEA**

Kategori: **Migrant**

årstal	Antal	Indeks
1999	5	0,06
2000	0	0,00
2001	1	0,01
2003	2	0,03
2004	140	1,79
2005	16	0,17
2006	844	7,52

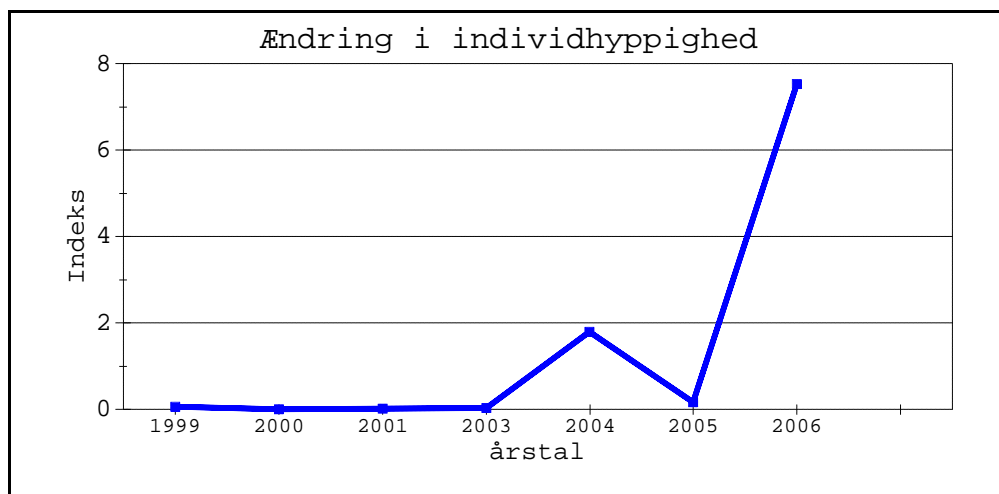

Art: **MACDUNNOUGHIA CONFUSA**

Kategori: **Migrant**

årstal	Antal	Indeks
1994	43	0,91
1995	51	0,77
1996	19	0,36
1997	34	0,55
1998	31	0,42
1999	96	1,09
2000	53	0,67
2001	46	0,64
2002	516	6,69
2003	594	7,58
2004	320	4,08
2005	314	3,25
2006	408	3,64

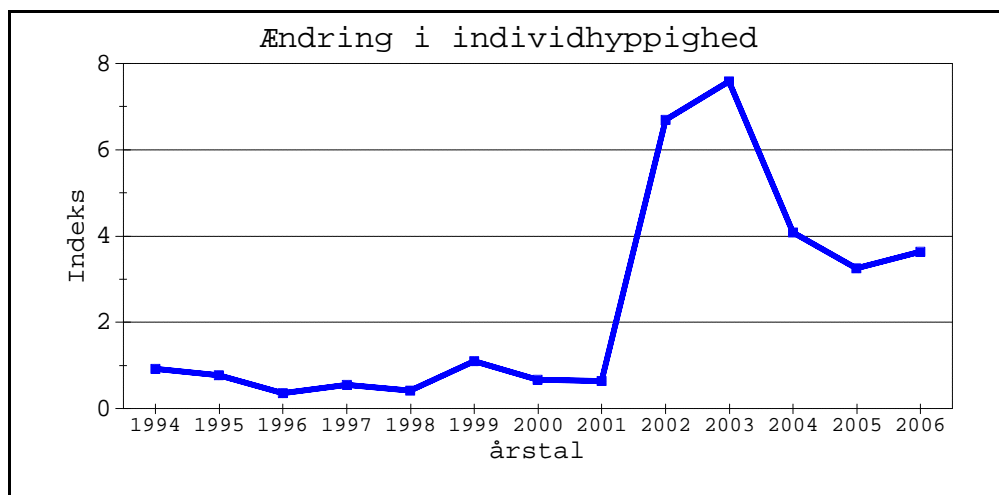

Ændring i hyppigheden (indeks) af individer pr. år for hele Danmark, beregnet som antal individer pr. fældenat \*100. Graferne er ordnet alfabetisk efter forekomsttype og artsnavn.

Art: **AGRIUS CONVULVULI**

Kategori: **Migrant**

årstal	Antal	Indeks
1999	290	3,30
2000	213	2,68
2001	99	1,39
2002	48	0,62
2003	524	6,69
2004	176	2,25
2005	1538	15,89
2006	1297	11,56

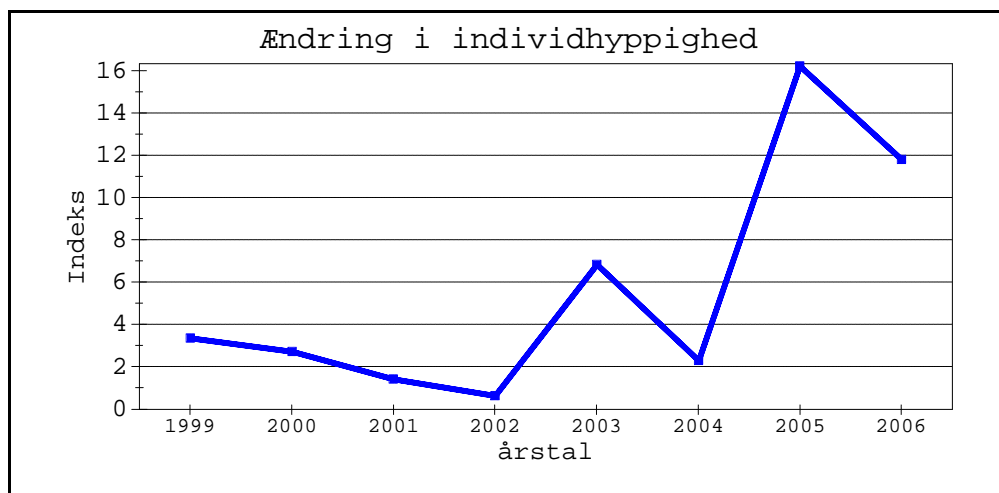

Art: **SPODOPTERA EXIGUA**

Kategori: **Migrant**

årstal	Antal	Indeks
1999	2	0,02
2000	4	0,05
2001	2	0,03
2002	4	0,05
2003	18	0,23
2004	0	0,00
2005	2	0,02
2006	113	1,01

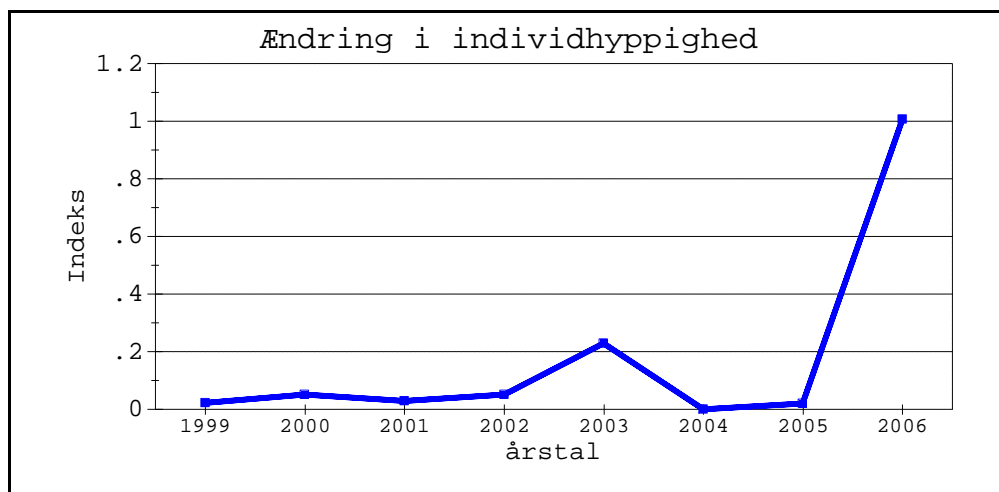

Art: **CATOCALA FRAXINI**

Kategori: **Migrant**

årstal	Antal	Indeks
1994	45	0,96
1995	562	8,53
1996	246	4,66
1997	355	5,72
1998	147	1,99
1999	160	1,82
2000	82	1,03
2001	146	2,04
2002	450	5,84
2003	272	3,47
2004	207	2,64
2005	490	5,06
2006	498	4,44

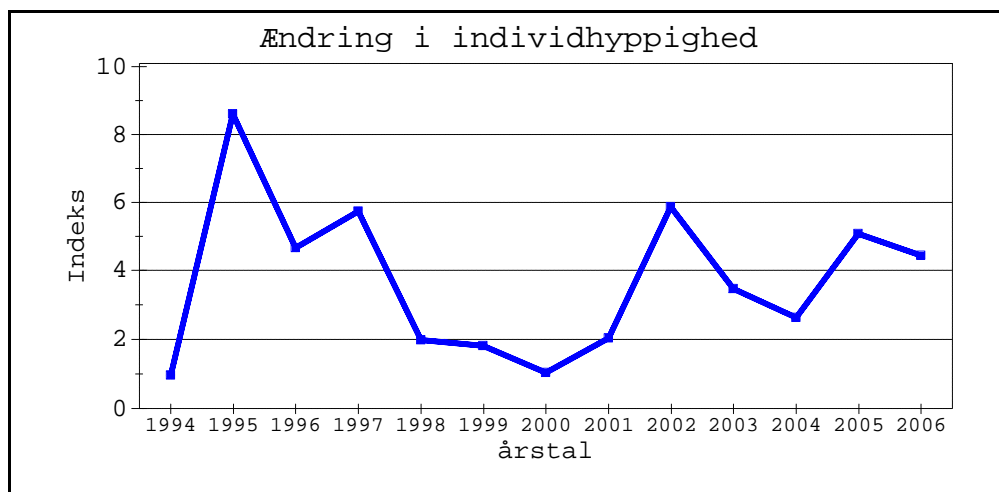

Ændring i hyppigheden (indeks) af individer pr. år for hele Danmark, beregnet som antal individer pr. faldenat \*100. Graferne er ordnet alfabetisk efter forekomsttype og artsnavn.

Art: **AUTOGRAPHA GAMMA**

Kategori: **Migrant**

årstal	Antal	Indeks
1999	24926	283,57
2000	8287	104,27
2001	28571	400,10
2002	9206	119,40
2003	16587	211,73
2004	18942	241,67
2005	11141	115,14
2006	49597	441,88

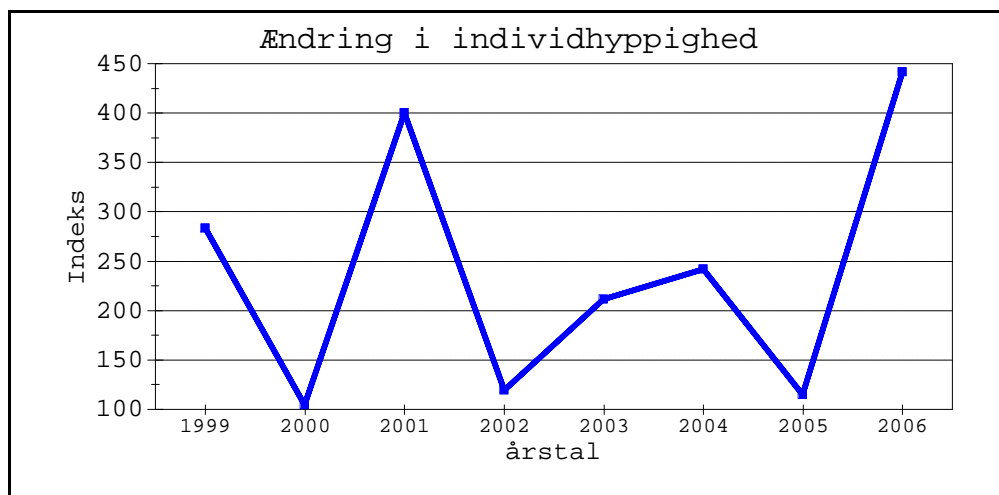

Art: **SYNGRAPHA INTERROGATIONIS**

Kategori: **Migrant**

årstal	Antal	Indeks
1995	11	0,17
1996	0	0,00
1997	2	0,03
1998	0	0,00
1999	6	0,07
2000	17	0,21
2001	5	0,07
2002	12	0,16
2003	5	0,06
2004	270	3,44
2005	47	0,49
2006	230	2,05

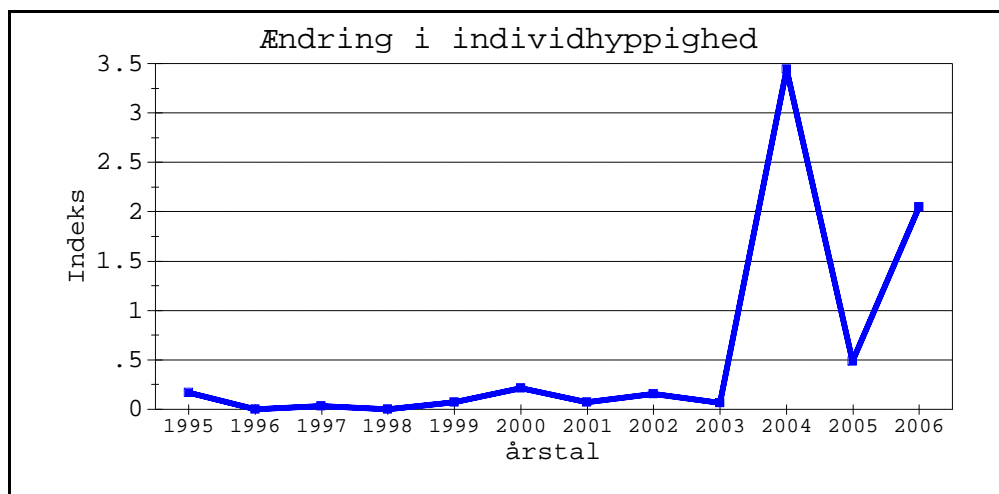

Art: **OMPHALOSCELIS LUNOSA**

Kategori: **Migrant**

årstal	Antal	Indeks
1994	1	0,02
1995	0	0,00
1996	0	0,00
1997	0	0,00
1998	0	0,00
1999	16	0,18
2000	0	0,00
2001	1	0,01
2002	0	0,00
2003	68	0,87
2004	22	0,28
2005	11	0,11
2006	29	0,26

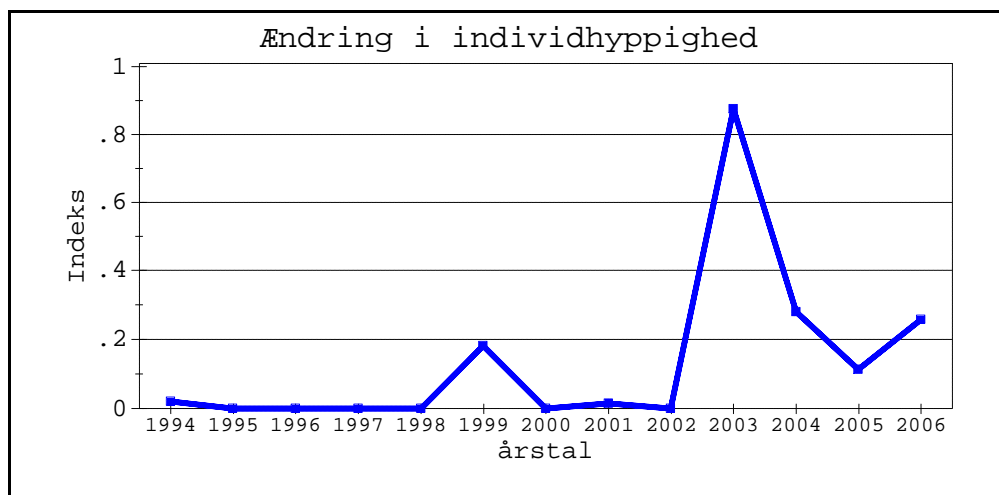

Ændring i hyppigheden (indeks) af individer pr. år for hele Danmark, beregnet som antal individer pr. faldenat \*100. Graferne er ordnet alfabetisk efter forekomsttype og artsnavn.

Art: **ORTHONAMA OBSTIPATA**

Kategori: **Migrant**

årstal	Antal	Indeks
1999	8	0,09
2000	111	1,40
2001	51	0,71
2002	27	0,35
2003	148	1,89
2004	4	0,05
2005	39	0,40
2006	158	1,41

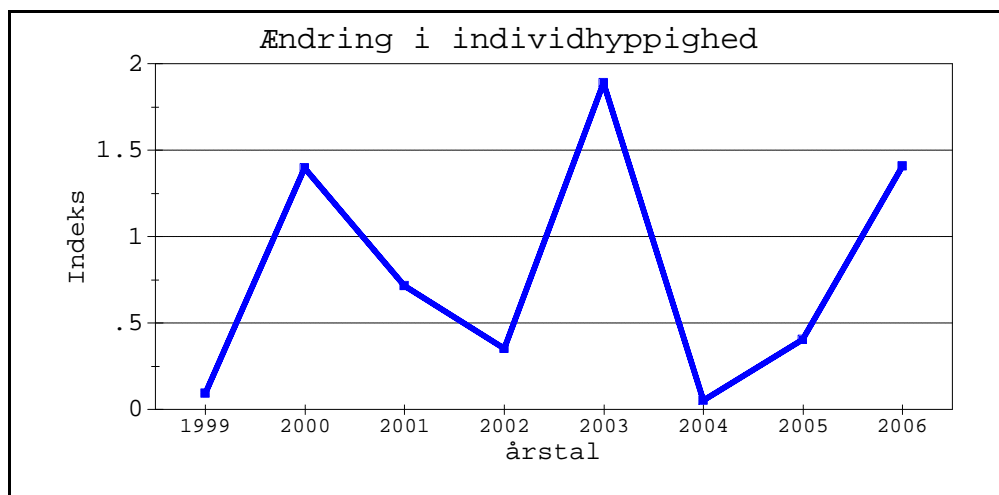

Art: **EUROIS OCCULTA**

Kategori: **Migrant**

årstal	Antal	Indeks
1995	14	0,21
1997	7	0,11
1998	0	0,00
1999	86	0,98
2000	433	5,45
2001	102	1,43
2002	34	0,44
2003	237	3,03
2004	654	8,34
2005	375	3,88
2006	312	2,78

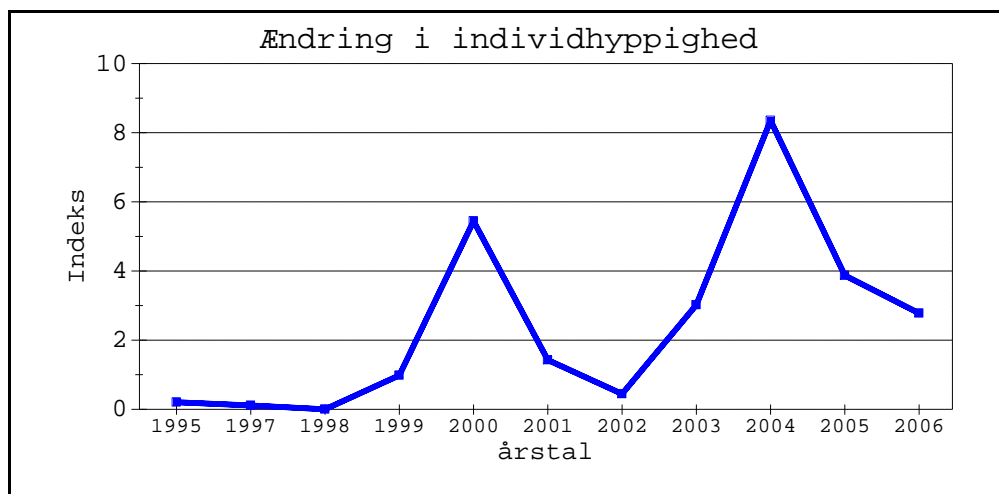

Art: **PERIDROMA SAUCIA**

Kategori: **Migrant**

årstal	Antal	Indeks
1994	1	0,02
1995	0	0,00
1996	0	0,00
1997	6	0,10
1998	1	0,01
1999	26	0,30
2000	171	2,15
2001	50	0,70
2002	29	0,38
2003	61	0,78
2004	92	1,17
2005	77	0,80
2006	545	4,86

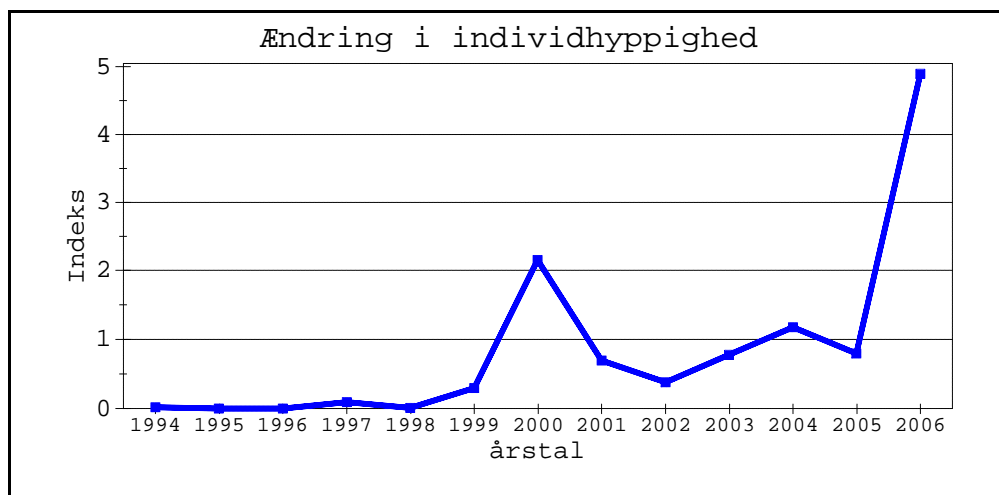

Ændring i hyppigheden (indeks) af individer pr. år for hele Danmark, beregnet som antal individer pr. fældenat \*100. Graferne er ordnet alfabetisk efter forekomsttype og artsnavn.

Art: **PROTOSCHINIA SCUTOSA**

Kategori: **Migrant**

årstal	Antal	Indeks
1999	129	1,47
2000	1	0,01
2001	0	0,00
2002	3	0,04
2003	2	0,03
2004	8	0,10
2005	0	0,00
2006	1	0,01

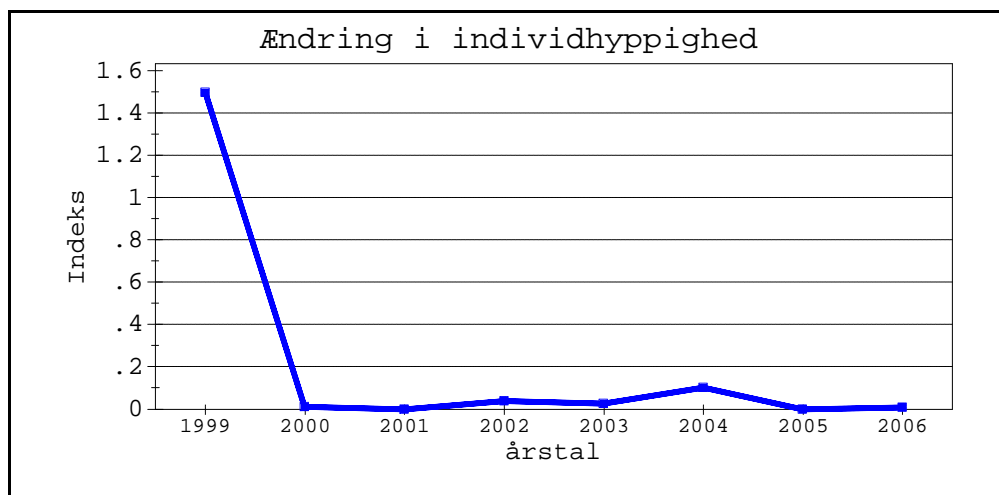

Art: **MYTHIMNA VITELLINA**

Kategori: **Migrant**

årstal	Antal	Indeks
1999	1	0,01
2000	6	0,08
2001	17	0,24
2002	0	0,00
2003	2	0,03
2004	6	0,08
2005	27	0,28
2006	188	1,67

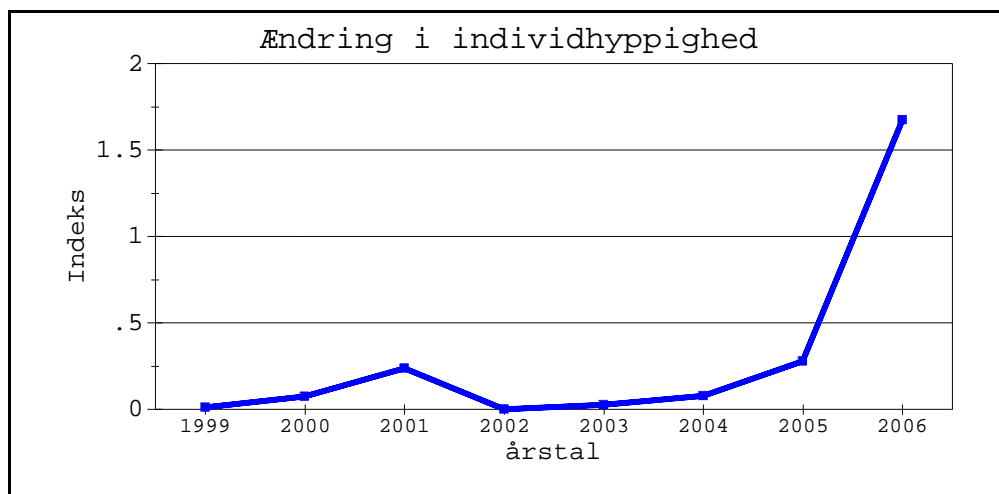

Art: **CYCLOPHORA ANNULATA**

Kategori: **Sjælden**

årstal	Antal	Indeks
1994	25	0,53
1995	55	0,83
1996	75	1,42
1997	21	0,34
1998	128	1,73
1999	154	1,75
2000	24	0,30
2001	41	0,57
2002	57	0,74
2003	102	1,30
2004	14	0,18
2005	187	1,93
2006	179	1,59

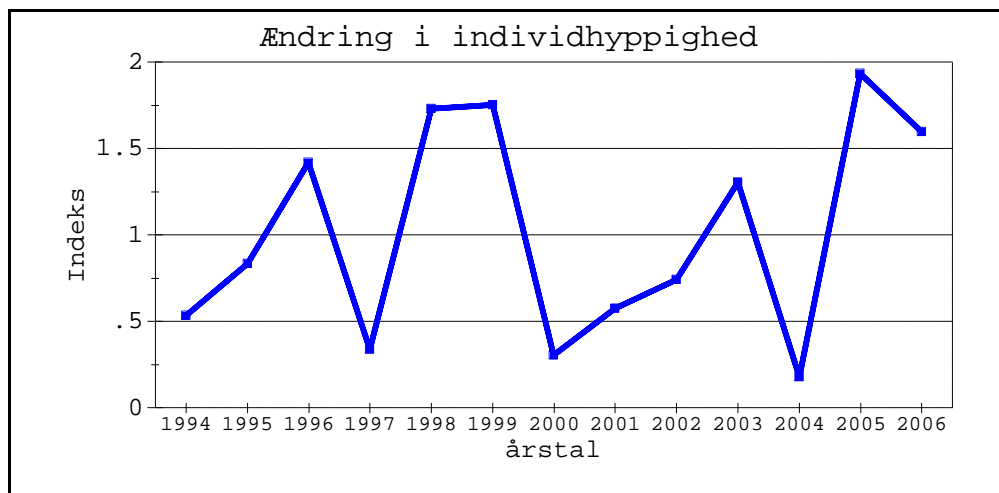

Ændring i hyppigheden (indeks) af individer pr. år for hele Danmark, beregnet som antal individer pr. fældenat \*100. Graferne er ordnet alfabetisk efter forekomsttype og artsnavn.

Art: **ABROSTOLA ASCLEPIADIS**

Kategori: **Sjælden**

årstal	Antal	Indeks
1995	2	0,03
1996	9	0,17
1997	6	0,10
1998	44	0,59
1999	12	0,14
2000	5	0,06
2001	8	0,11
2002	31	0,40
2003	317	4,05
2004	50	0,64
2005	105	1,09
2006	63	0,56

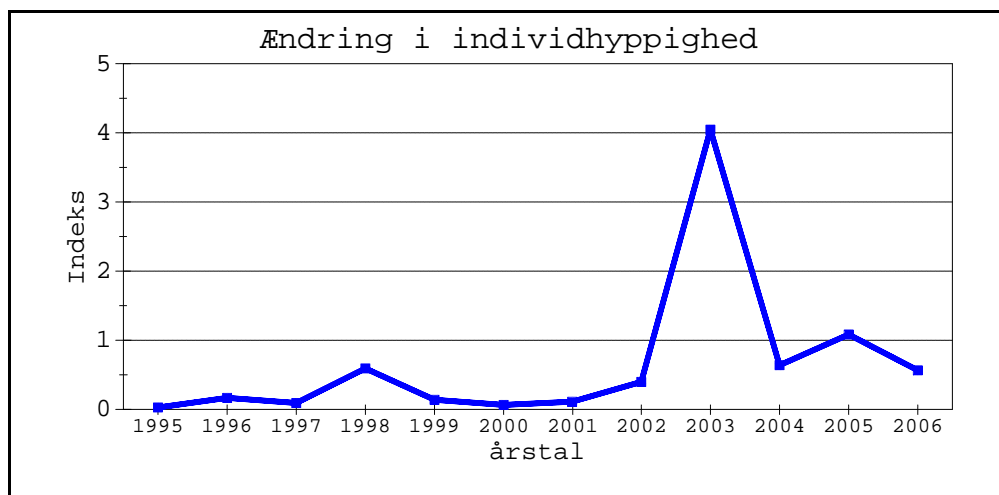

Art: **AMPHIPYRA BERBERA**

Kategori: **Sjælden**

årstal	Antal	Indeks
1994	2	0,04
1995	1	0,02
1996	3	0,06
1997	1	0,02
1998	4	0,05
1999	6	0,07
2000	9	0,11
2001	1	0,01
2002	9	0,12
2003	4	0,05
2004	40	0,51
2005	37	0,38
2006	26	0,23

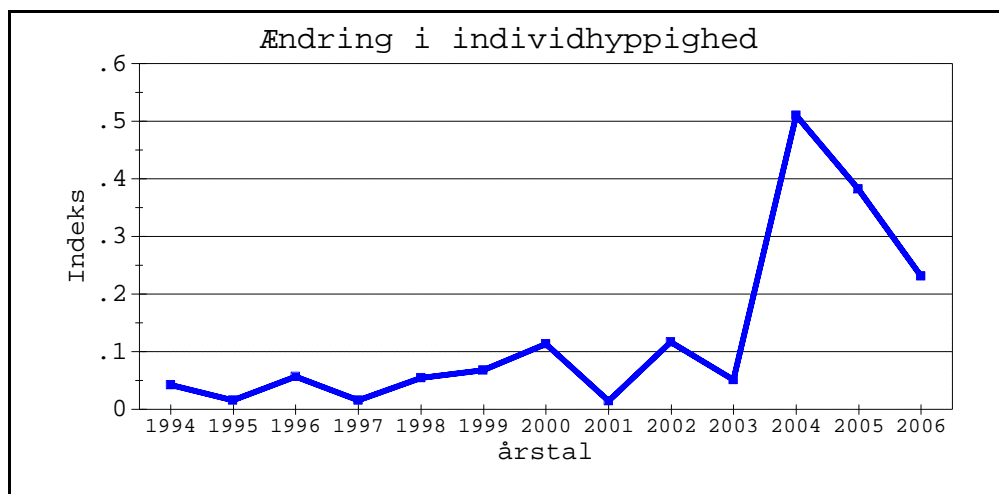

Art: **PHOTEDES BREVILINEA**

Kategori: **Sjælden**

årstal	Antal	Indeks
1994	97	2,06
1995	91	1,38
1996	153	2,90
1997	271	4,36
1998	112	1,51
1999	99	1,13
2000	57	0,72
2001	163	2,28
2002	95	1,23
2003	83	1,06
2004	136	1,74
2005	71	0,73
2006	128	1,14

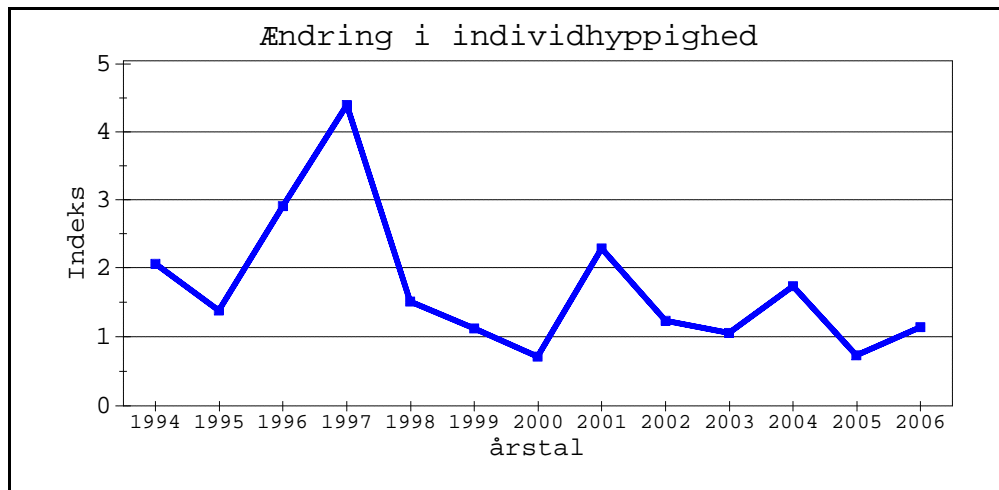

Ændring i hyppigheden (indeks) af individer pr. år for hele Danmark, beregnet som antal individer pr. fældenat \*100. Graferne er ordnet alfabetisk efter forekomsttype og artsnavn.

Art: **SEDINA BUETTNERI**

Kategori: **Sjælden**

årstal	Antal	Indeks
1994	1	0,02
1995	18	0,27
1996	8	0,15
1997	8	0,13
1998	33	0,45
1999	29	0,33
2000	266	3,35
2001	15	0,21
2002	18	0,23
2003	34	0,43
2004	52	0,66
2005	103	1,06
2006	95	0,85

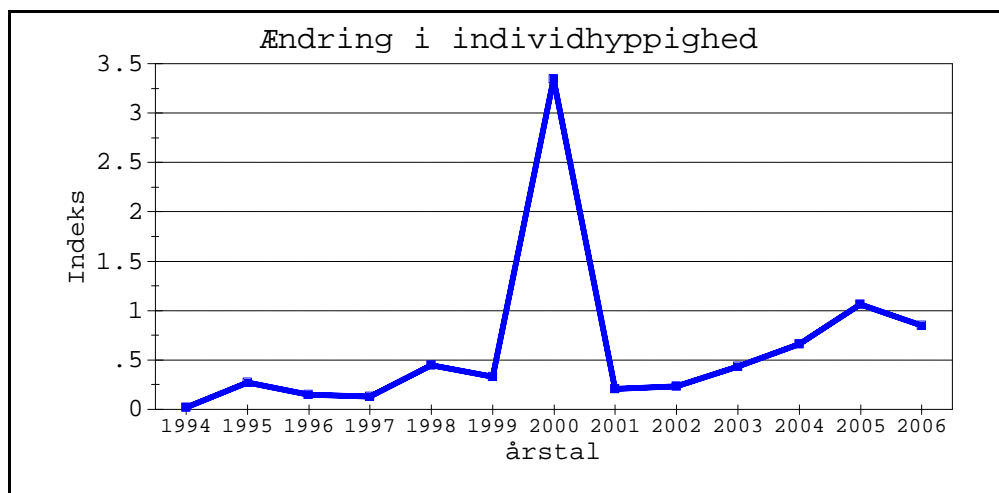

Art: **ECLIPTOPERA CAPITATA**

Kategori: **Sjælden**

årstal	Antal	Indeks
1994	1	0,02
1995	5	0,08
1996	1	0,02
1997	2	0,03
1998	5	0,07
1999	35	0,40
2000	12	0,15
2001	6	0,08
2002	13	0,17
2003	3	0,04
2004	1	0,01
2005	1	0,01
2006	17	0,15

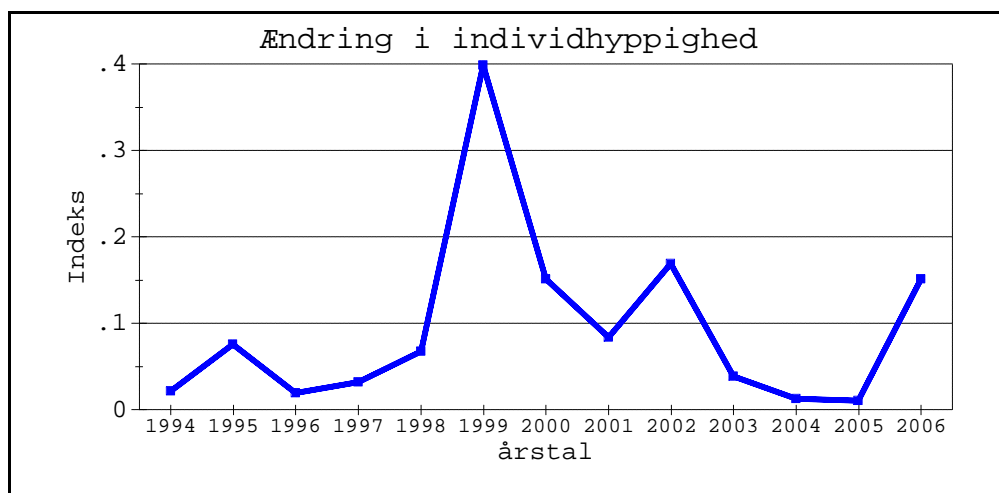

Art: **PHRAGMATAECIA CASTANAEAE**

Kategori: **Sjælden**

årstal	Antal	Indeks
1994	292	6,21
1995	105	1,59
1996	172	3,26
1997	9	0,14
1998	149	2,01
1999	302	3,44
2000	332	4,18
2001	61	0,85
2002	64	0,83
2003	160	2,04
2004	72	0,92
2005	152	1,57
2006	97	0,86

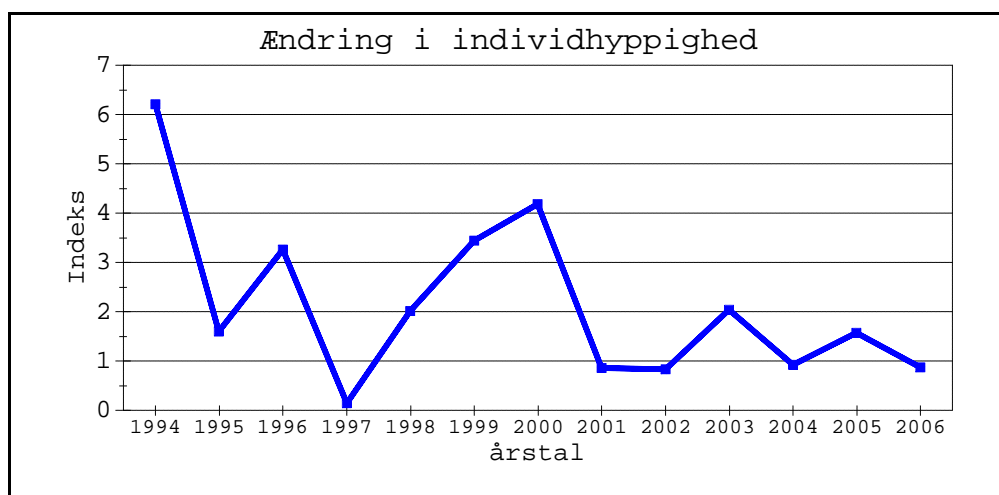

Ændring i hyppigheden (indeks) af individer pr. år for hele Danmark, beregnet som antal individer pr. fældenat \*100. Graferne er ordnet alfabetisk efter forekomsttype og artsnavn.

Art: **GLUPHISIA CRENATA**

Kategori: **Sjælden**

årstal	Antal	Indeks
1994	4	0,09
1995	93	1,41
1996	266	5,04
1997	64	1,03
1998	107	1,45
1999	163	1,85
2000	12	0,15
2001	50	0,70
2002	17	0,22
2003	46	0,59
2004	68	0,87
2005	274	2,83
2006	282	2,51

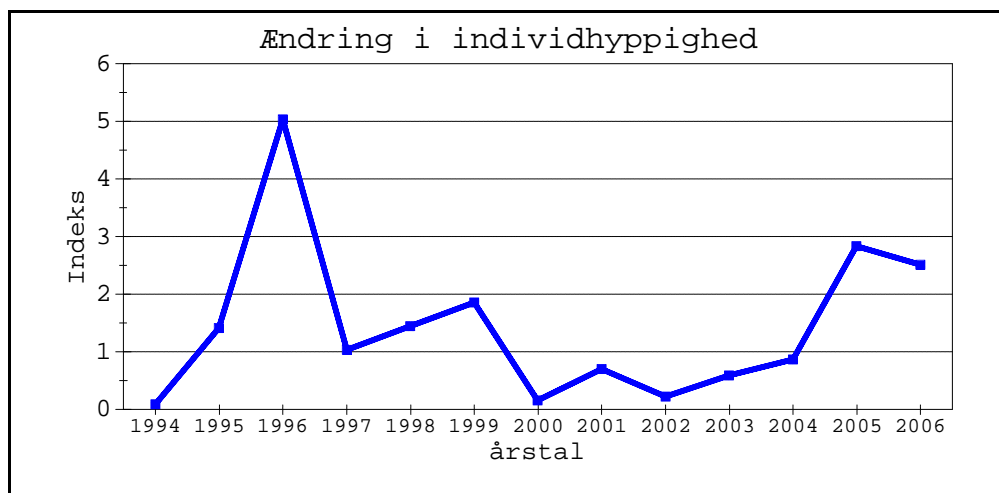

Art: **DIARSIA DAHLII**

Kategori: **Sjælden**

årstal	Antal	Indeks
1994	23	0,49
1995	6	0,09
1996	11	0,21
1997	40	0,64
1998	5	0,07
1999	17	0,19
2000	24	0,30
2001	0	0,00
2002	2	0,03
2003	6	0,08
2004	0	0,00
2005	0	0,00
2006	1	0,01

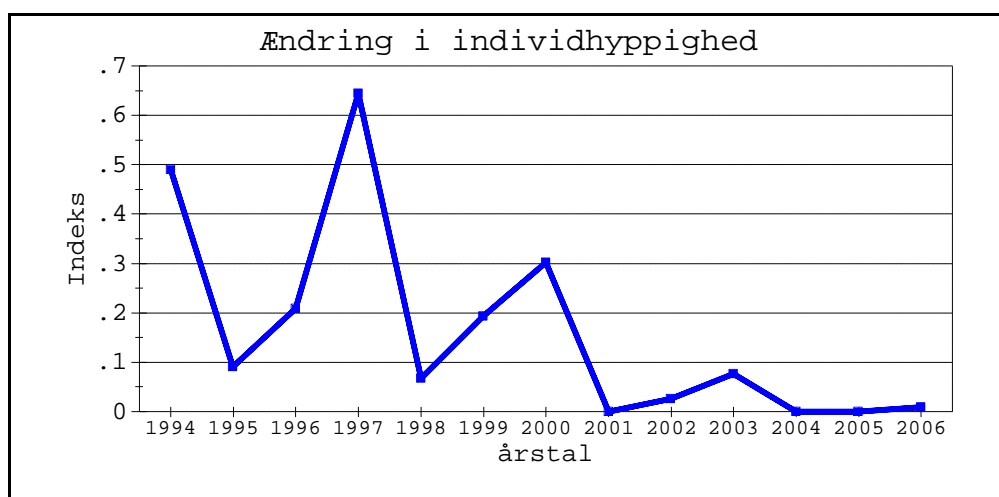

Art: **IDAEA DEVERSARIA**

Kategori: **Sjælden**

årstal	Antal	Indeks
1994	6	0,13
1995	4	0,06
1996	41	0,78
1997	23	0,37
1998	55	0,74
1999	11	0,13
2001	21	0,29
2002	28	0,36
2003	86	1,10
2004	112	1,43
2005	171	1,77
2006	174	1,55

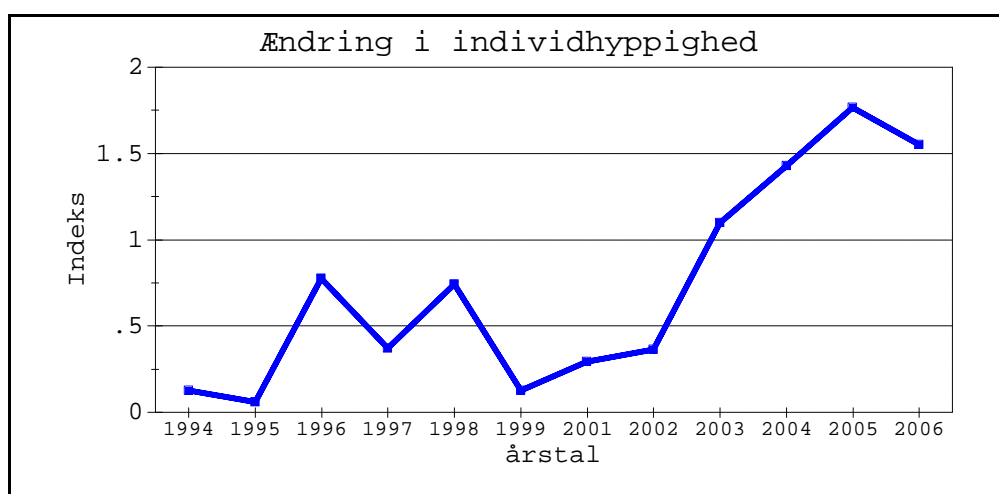

Ændring i hyppigheden (indeks) af individer pr. år for hele Danmark, beregnet som antal individer pr. fældenat \*100. Graferne er ordnet alfabetisk efter forekomsttype og artsnavn.

Art: **CYMATOPHORINA DILUTA**

Kategori: **Sjælden**

årstal	Antal	Indeks
1994	3	0,06
1995	36	0,55
1996	14	0,27
1997	5	0,08
1998	0	0,00
1999	1	0,01
2000	10	0,13
2001	0	0,00
2002	1	0,01
2003	80	1,02
2004	1	0,01
2005	4	0,04
2006	3	0,03

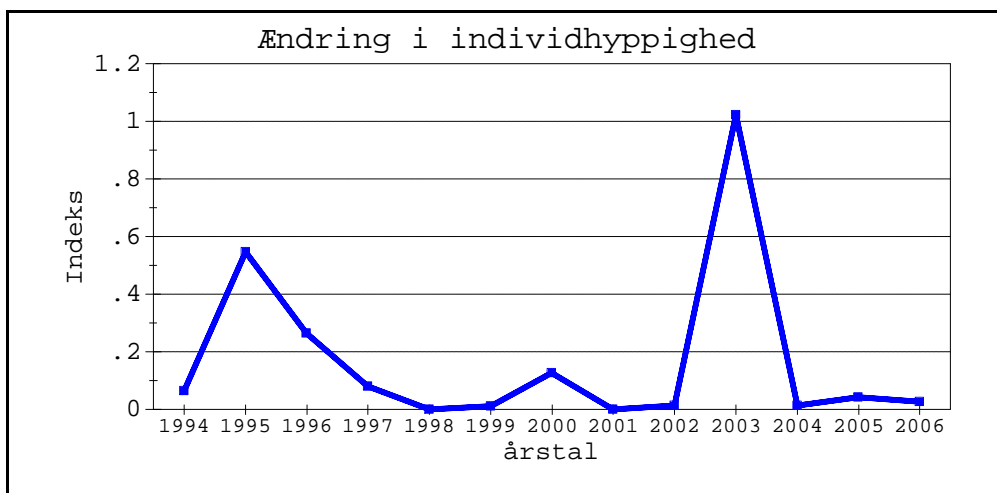

Art: **EPIRRHOE GALIATA**

Kategori: **Sjælden**

årstal	Antal	Indeks
1994	26	0,55
1995	5	0,08
1996	37	0,70
1997	16	0,26
1998	4	0,05
1999	27	0,31
2000	23	0,29
2001	6	0,08
2002	17	0,22
2003	8	0,10
2004	5	0,06
2005	39	0,40
2006	53	0,47

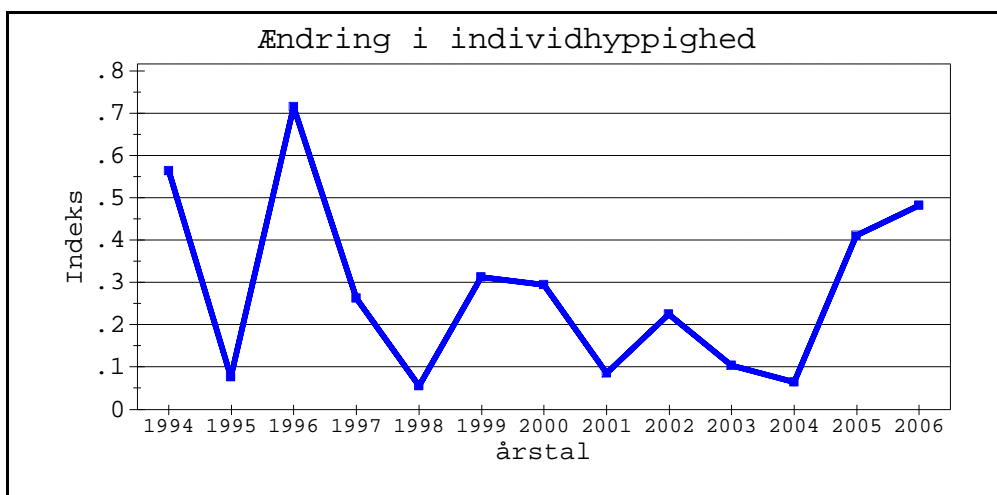

Art: **SELENIA LUNULARIA**

Kategori: **Sjælden**

årstal	Antal	Indeks
1994	2	0,04
1995	5	0,08
1996	1	0,02
1997	4	0,06
1998	63	0,85
1999	22	0,25
2000	27	0,34
2001	17	0,24
2002	5	0,06
2003	2	0,03
2004	0	0,00
2005	0	0,00
2006	2	0,02

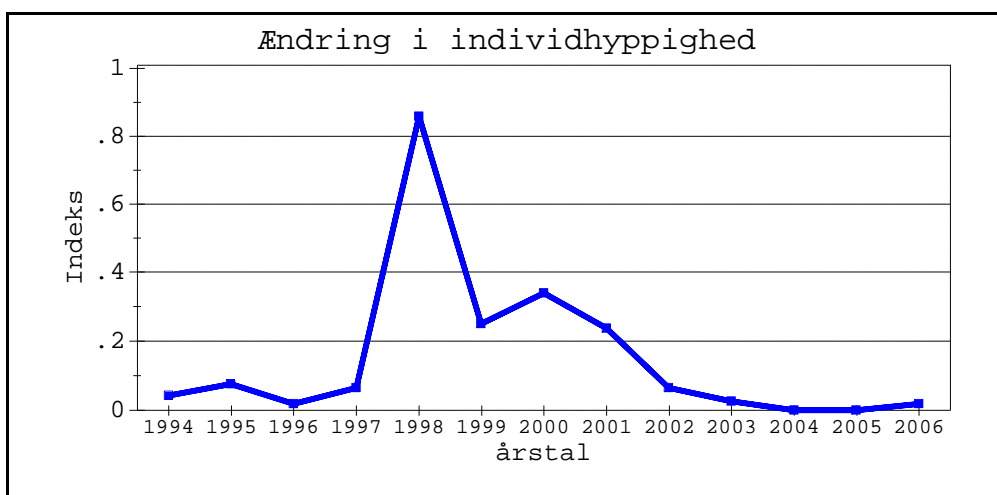

Ændring i hyppigheden (indeks) af individer pr. år for hele Danmark, beregnet som antal individer pr. fældenat \*100. Graferne er ordnet alfabetisk efter forekomsttype og artsnavn.

Art: **SCOPULA MARGINEPUNCTATA**

Kategori: **Sjælden**

årstal	Antal	Indeks
1994	1	0,02
1995	0	0,00
1996	1	0,02
1997	134	2,16
1998	11	0,15
1999	19	0,22
2000	11	0,14
2001	49	0,69
2002	43	0,56
2003	89	1,14
2004	108	1,38
2005	62	0,64
2006	46	0,41

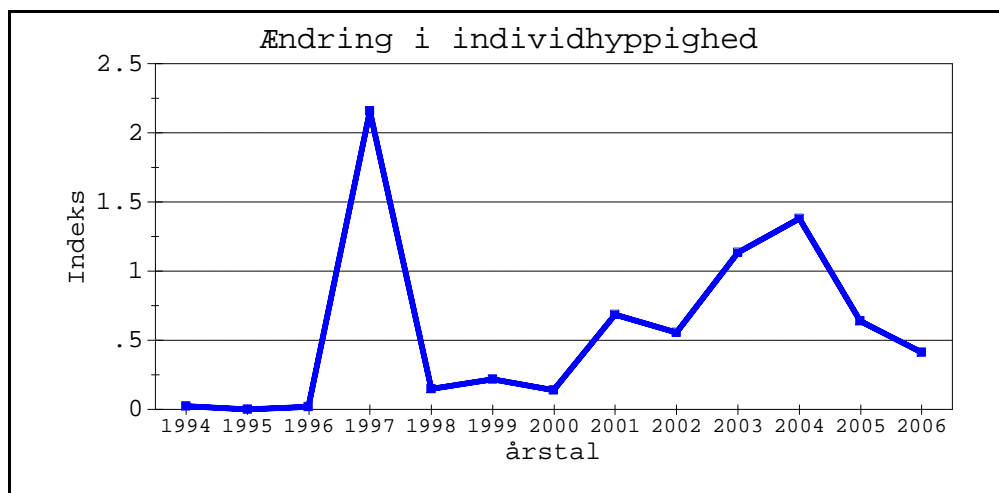

Art: **NUDARIA MUNDANA**

Kategori: **Sjælden**

årstal	Antal	Indeks
1997	1	0,02
1998	36	0,49
1999	192	2,18
2000	139	1,75
2001	20	0,28
2002	9	0,12
2003	201	2,57
2004	136	1,74
2005	117	1,21
2006	209	1,86

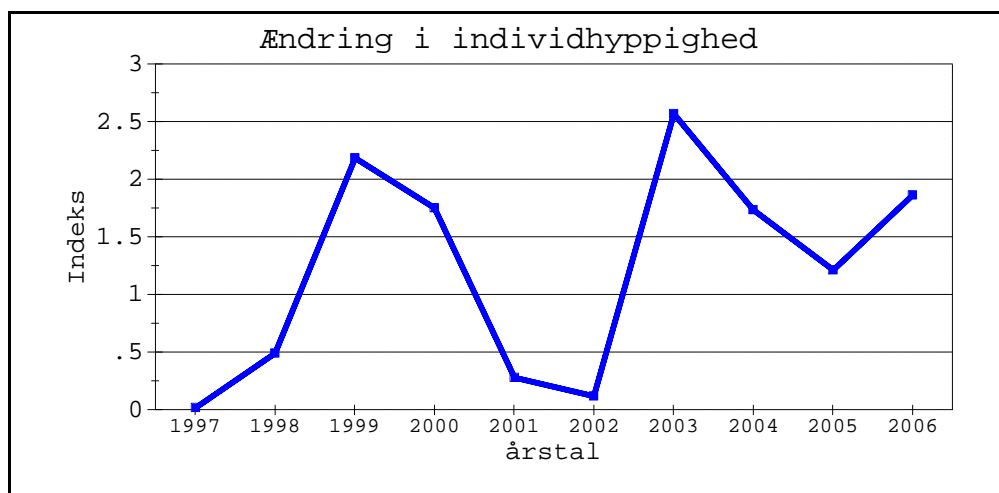

Art: **HYDRAECIA NORDSTROEMI**

Kategori: **Sjælden**

årstal	Antal	Indeks
1994	51	1,09
1995	70	1,06
1996	42	0,80
1997	265	4,27
1998	148	2,00
1999	332	3,78
2000	291	3,66
2001	106	1,48
2002	164	2,13
2003	417	5,32
2004	466	5,95
2005	350	3,62
2006	323	2,88

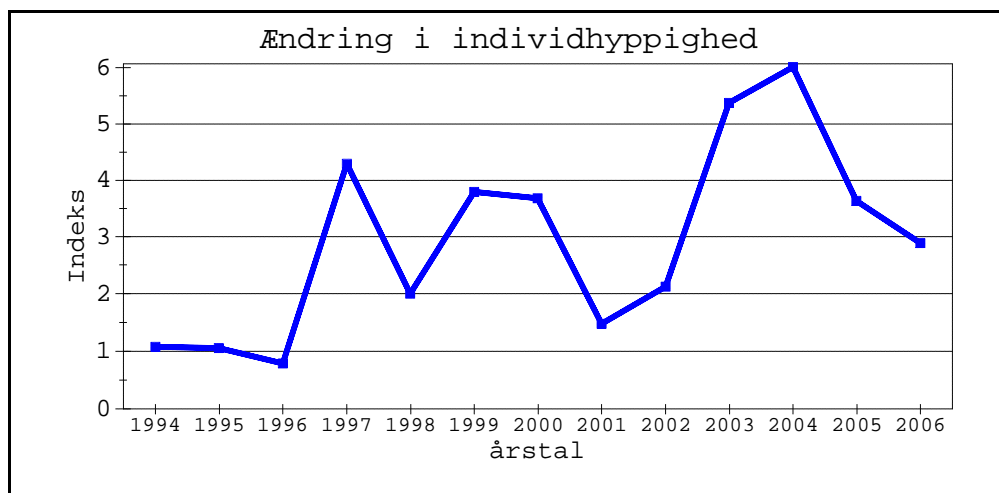

Ændring i hyppigheden (indeks) af individer pr. år for hele Danmark, beregnet som antal individer pr. fældenat \*100. Graferne er ordnet alfabetisk efter forekomsttype og artsnavn.

Art: **PELOSIA OBTUSA**

Kategori: **Sjælden**

årstal	Antal	Indeks
1994	35	0,74
1995	7	0,11
1996	27	0,51
1997	2	0,03
1998	26	0,35
1999	19	0,22
2000	65	0,82
2001	26	0,36
2002	1	0,01
2003	41	0,52
2004	19	0,24
2005	28	0,29
2006	190	1,69

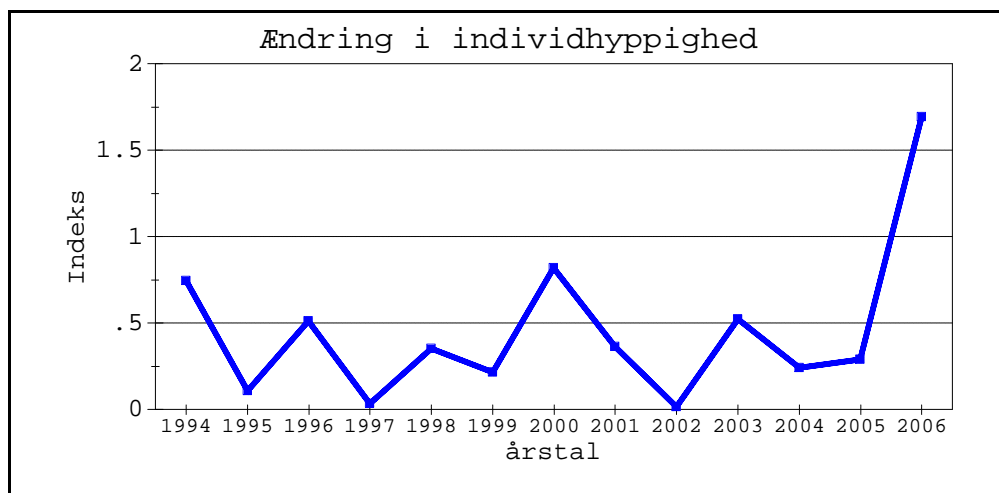

Art: **XANTHIA OCELLARIS**

Kategori: **Sjælden**

årstal	Antal	Indeks
1994	6	0,13
1995	5	0,08
1996	3	0,06
1997	4	0,06
1998	3	0,04
1999	14	0,16
2000	6	0,08
2001	8	0,11
2002	5	0,06
2003	11	0,14
2004	42	0,54
2005	41	0,42
2006	14	0,12

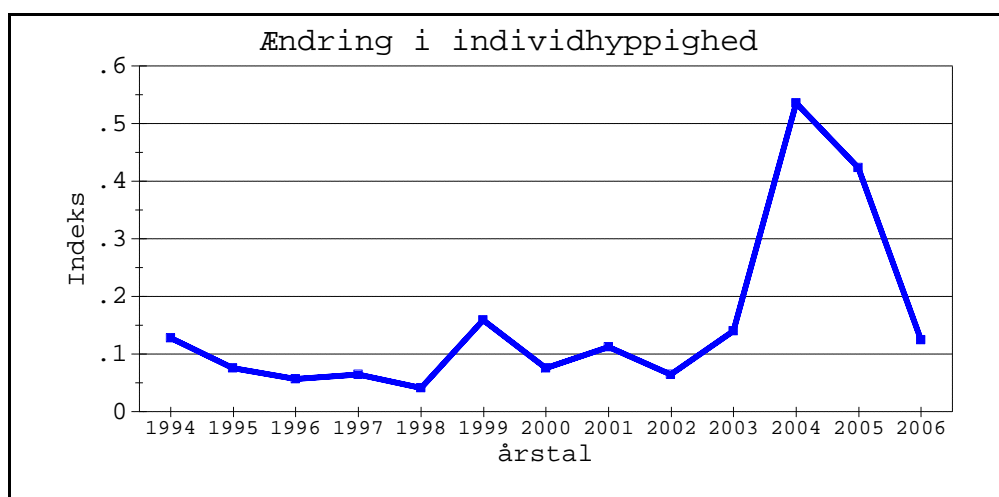

Art: **CYCLOPHORA PORATA**

Kategori: **Sjælden**

årstal	Antal	Indeks
1994	6	0,13
1995	17	0,26
1996	38	0,72
1997	67	1,08
1998	101	1,37
1999	48	0,55
2000	46	0,58
2001	28	0,39
2002	45	0,58
2003	125	1,60
2004	32	0,41
2005	50	0,52
2006	136	1,21

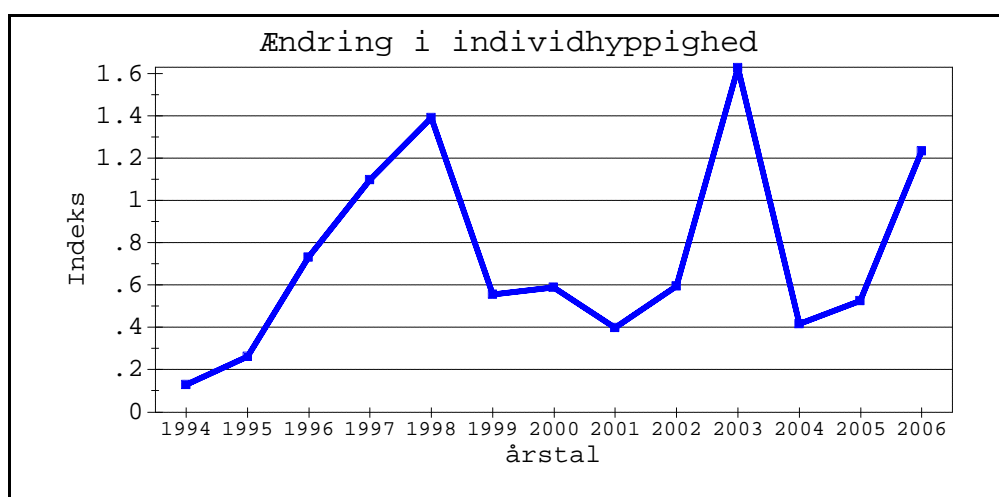

Ændring i hyppigheden (indeks) af individer pr. år for hele Danmark, beregnet som antal individer pr. fældenat \*100. Graferne er ordnet alfabetisk efter forekomsttype og artsnavn.

Art: **ANGERONA PRUNARIA**

Kategori: **Sjælden**

årstal	Antal	Indeks
1996	3	0,06
1997	43	0,69
1998	42	0,57
1999	41	0,47
2000	75	0,94
2001	90	1,26
2002	38	0,49
2003	9	0,11
2004	1	0,01
2005	22	0,23
2006	3	0,03

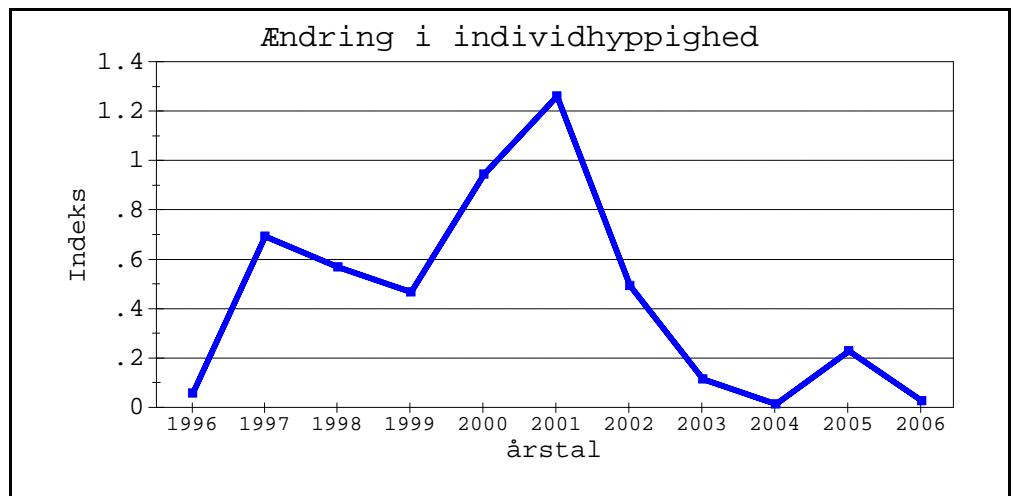

Art: **EILEMA PYGMAEOLA**

Kategori: **Sjælden**

årstal	Antal	Indeks
1994	13	0,28
1995	62	0,94
1996	21	0,40
1997	66	1,06
1998	10	0,14
1999	3	0,03
2000	9	0,11
2001	15	0,21
2002	5	0,06
2003	20	0,26
2004	9	0,11
2005	28	0,29
2006	38	0,34

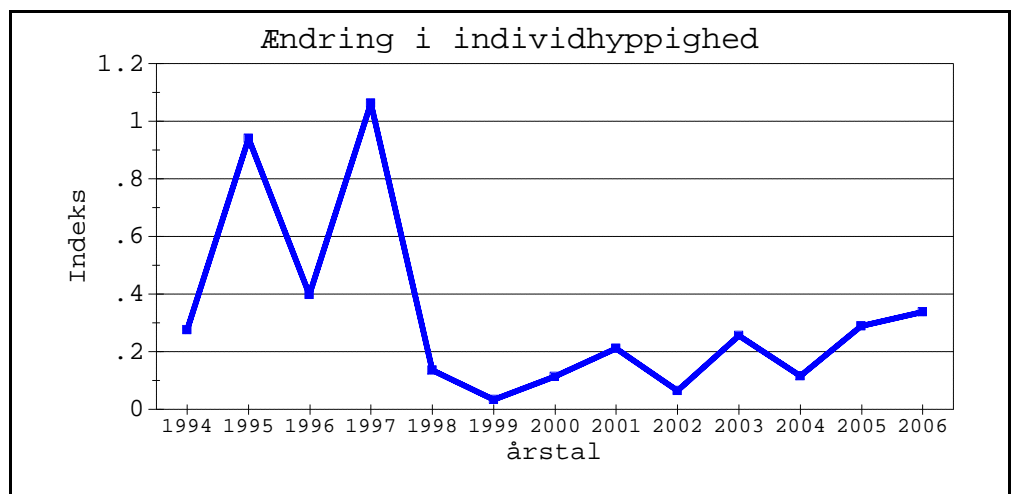

Art: **CRYPHIA RAPTRICULA**

Kategori: **Sjælden**

årstal	Antal	Indeks
1994	12	0,26
1995	19	0,29
1996	28	0,53
1997	5	0,08
1998	11	0,15
1999	7	0,08
2000	28	0,35
2001	57	0,80
2002	64	0,83
2003	69	0,88
2004	127	1,62
2005	87	0,90
2006	102	0,91

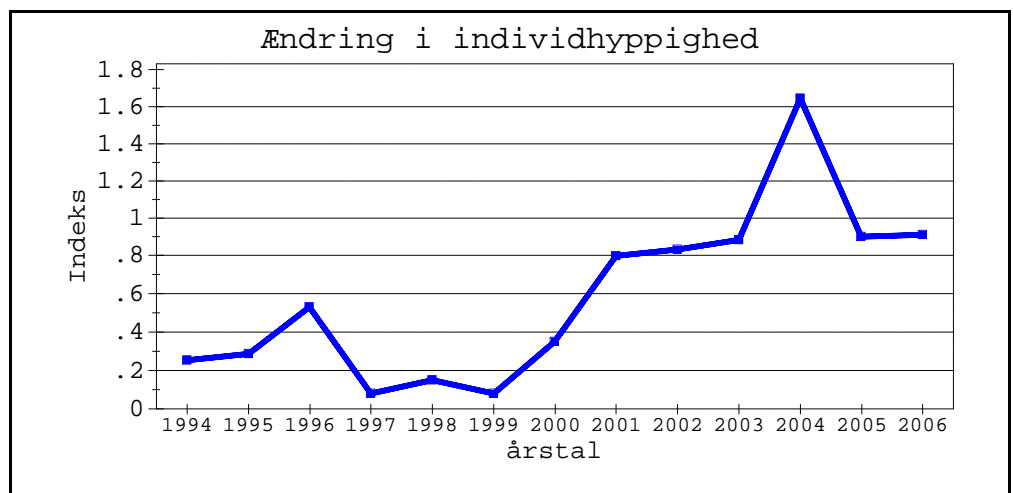

Ændring i hyppigheden (indeks) af individer pr. år for hele Danmark, beregnet som antal individer pr. fældeat \*100. Graferne er ordnet alfabetisk efter forekomsttype og artsnavn.

Art: **CATARHOE RUBIDATA**

Kategori: **Sjælden**

årstal	Antal	Indeks
1994	11	0,23
1995	18	0,27
1996	26	0,49
1997	9	0,14
1998	33	0,45
1999	24	0,27
2000	32	0,40
2001	35	0,49
2002	21	0,27
2003	17	0,22
2004	5	0,06
2005	17	0,18
2006	37	0,33

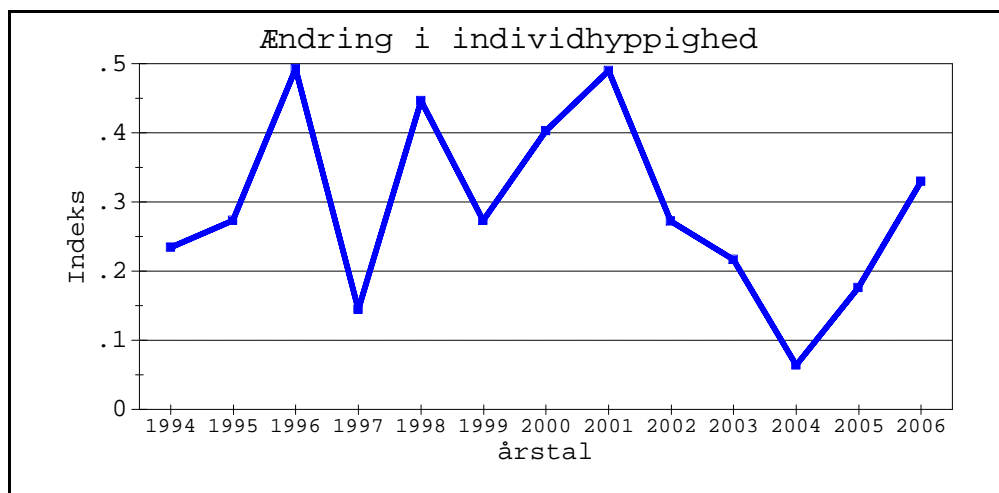

Art: **PACHETRA SAGITTIGERA**

Kategori: **Sjælden**

årstal	Antal	Indeks
1994	139	2,96
1995	21	0,32
1996	1	0,02
1997	83	1,34
1998	3	0,04
1999	167	1,90
2000	4	0,05
2001	0	0,00
2002	0	0,00
2003	1	0,01
2004	0	0,00
2005	3	0,03
2006	1	0,01

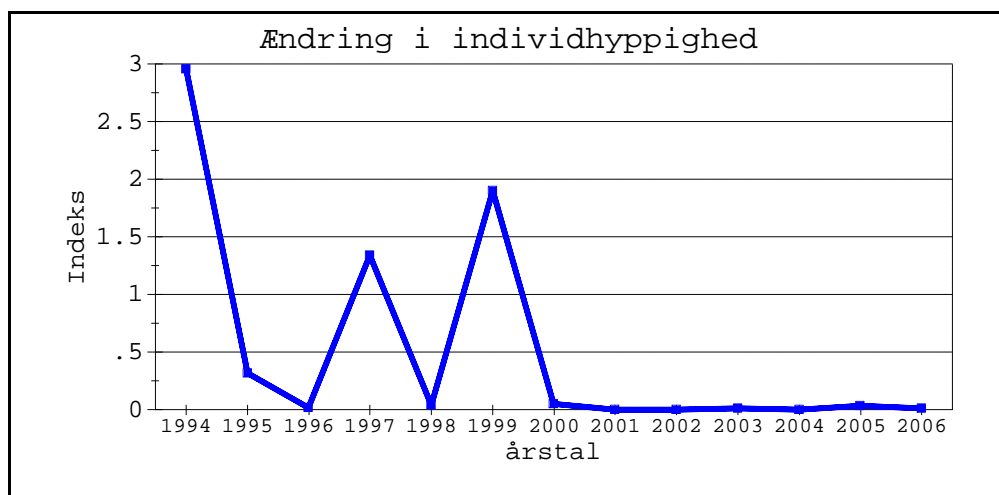

Art: **ACRONICTA STRIGOSA**

Kategori: **Sjælden**

årstal	Antal	Indeks
1994	1	0,02
1995	2	0,03
1996	4	0,08
1997	8	0,13
1998	5	0,07
1999	4	0,05
2000	5	0,06
2001	5	0,07
2002	3	0,04
2003	25	0,32
2004	25	0,32
2005	31	0,32
2006	210	1,87

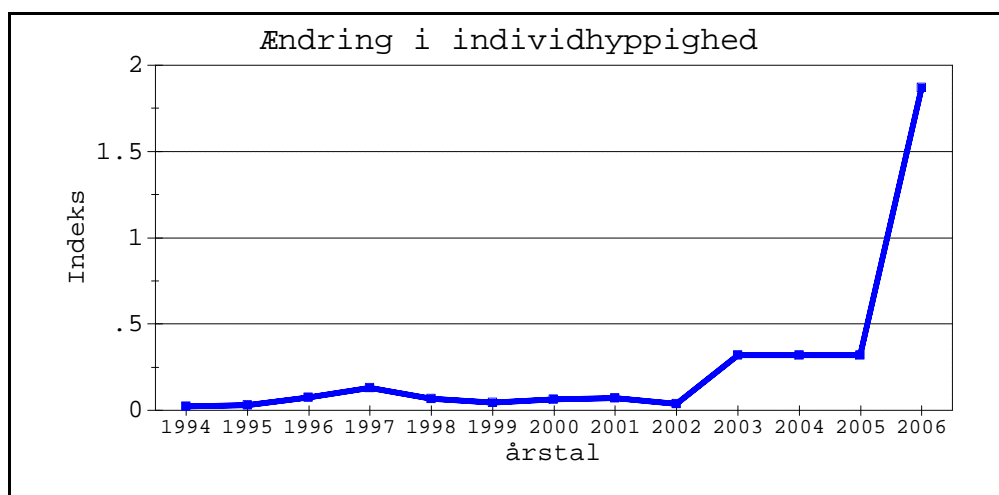

Ændring i hyppigheden (indeks) af individer pr. år for hele Danmark, beregnet som antal individer pr. fældenat \*100. Graferne er ordnet alfabetisk efter forekomsttype og artsnavn.

Art: **MYTHIMNA TURCA**

Kategori: **Sjælden**

årstal	Antal	Indeks
1996	1	0,02
1999	2	0,02
2001	2	0,03
2002	2	0,03
2003	1	0,01
2004	94	1,20
2005	51	0,53
2006	36	0,32

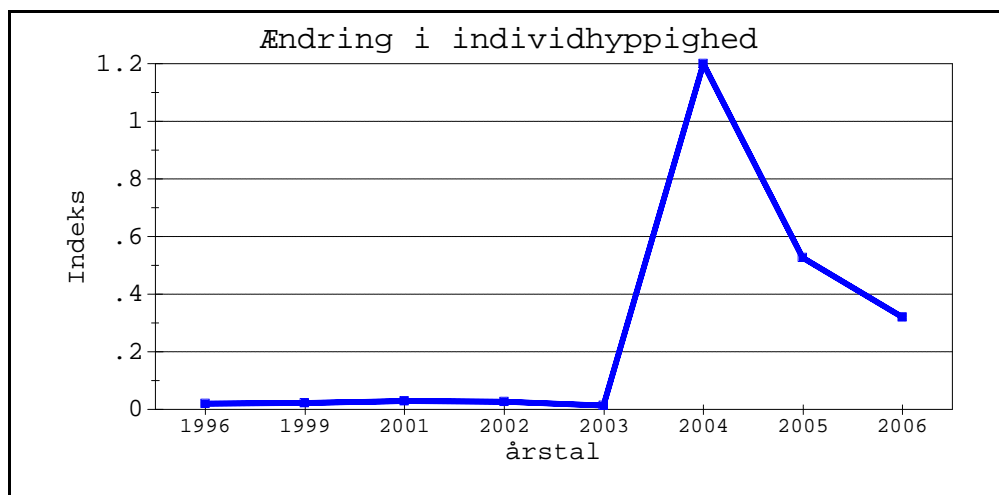

Art: **ELAPHRIA VENUSTULA**

Kategori: **Sjælden**

årstal	Antal	Indeks
1994	11	0,23
1995	9	0,14
1996	11	0,21
1997	10	0,16
1998	3	0,04
1999	5	0,06
2000	7	0,09
2001	0	0,00
2002	3	0,04
2003	8	0,10
2004	60	0,77
2005	12	0,12
2006	25	0,22

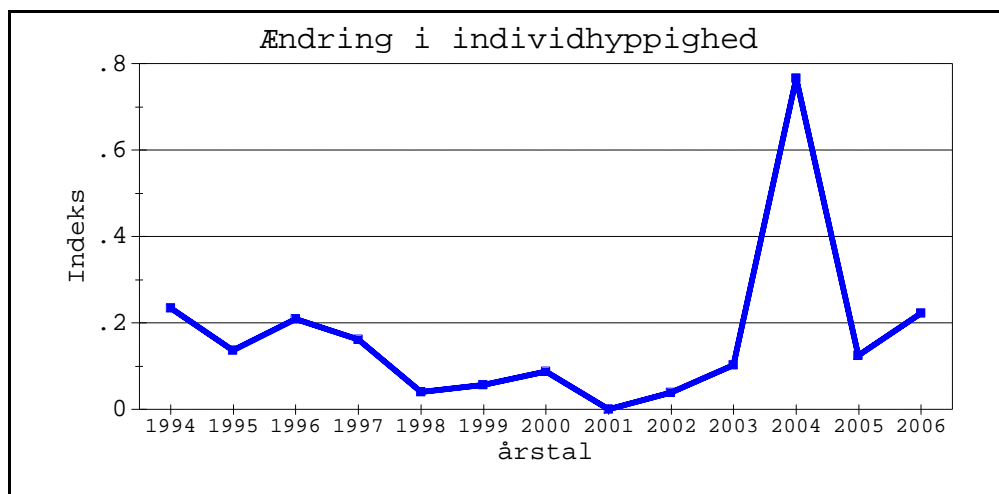

Art: **SIDERIDIS ALBICOLON**

Kategori: **Udbredt**

årstal	Antal	Indeks
1994	35	0,74
1995	54	0,82
1996	47	0,89
1997	50	0,81
1998	25	0,34
1999	11	0,13
2000	110	1,38
2001	12	0,17
2002	9	0,12
2003	87	1,11
2004	9	0,11
2005	268	2,77
2006	180	1,60

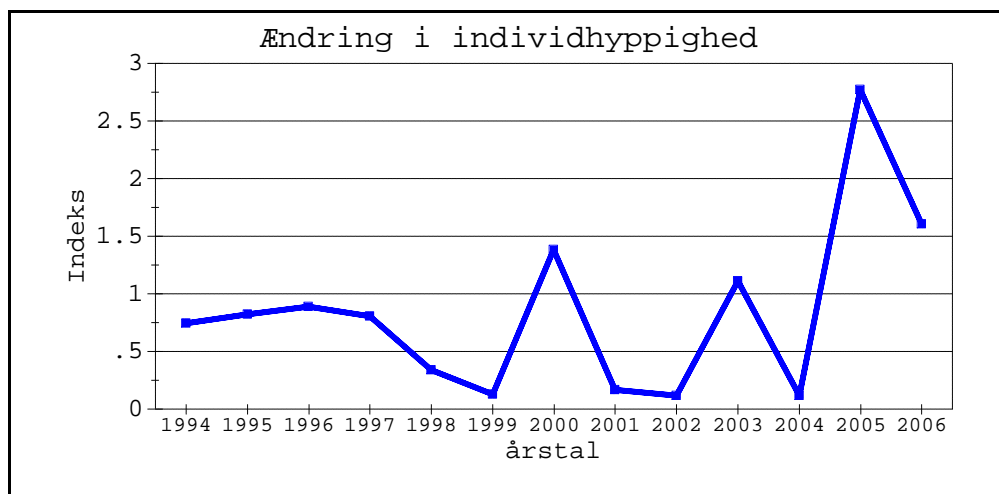

Ændring i hyppigheden (indeks) af individer pr. år for hele Danmark, beregnet som antal individer pr. fældenat \*100. Graferne er ordnet alfabetisk efter forekomsttype og artsnavn.

Art: **MEGANOLA ALBULA**

Kategori: **Udbredt**

årstal	Antal	Indeks
1994	11	0,23
1995	41	0,62
1996	50	0,95
1997	34	0,55
1998	68	0,92
1999	282	3,21
2000	58	0,73
2001	135	1,89
2002	132	1,71
2003	246	3,14
2004	534	6,81
2005	417	4,31
2006	587	5,23

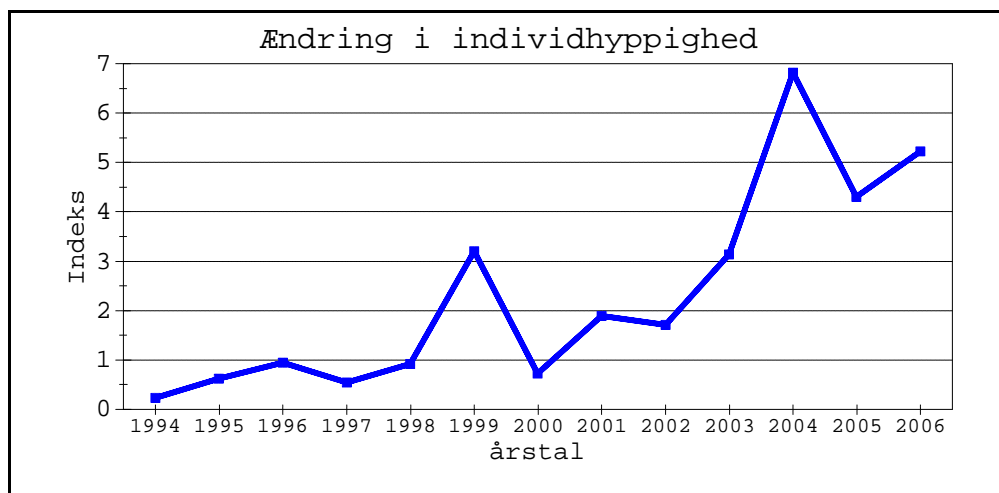

Art: **ARCHANARA ALGAE**

Kategori: **Udbredt**

årstal	Antal	Indeks
1994	14	0,30
1995	55	0,83
1996	17	0,32
1997	36	0,58
1998	18	0,24
1999	55	0,63
2000	24	0,30
2001	61	0,85
2002	93	1,21
2003	224	2,86
2004	187	2,39
2005	117	1,21
2006	264	2,35

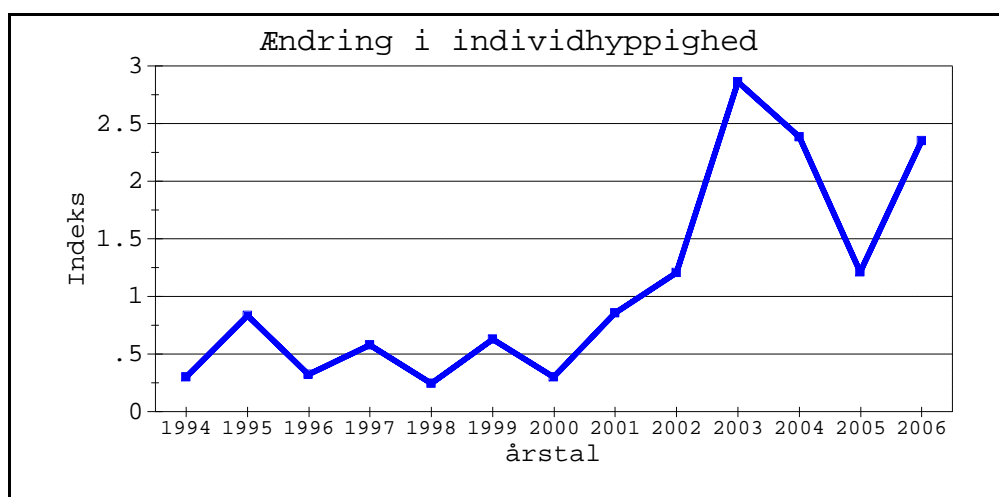

Art: **DICHONIA APRILINA**

Kategori: **Udbredt**

årstal	Antal	Indeks
1994	57	1,21
1995	185	2,81
1996	89	1,68
1997	156	2,51
1998	153	2,07
1999	158	1,80
2000	234	2,94
2001	123	1,72
2002	135	1,75
2003	155	1,98
2004	112	1,43
2005	104	1,07
2006	270	2,41

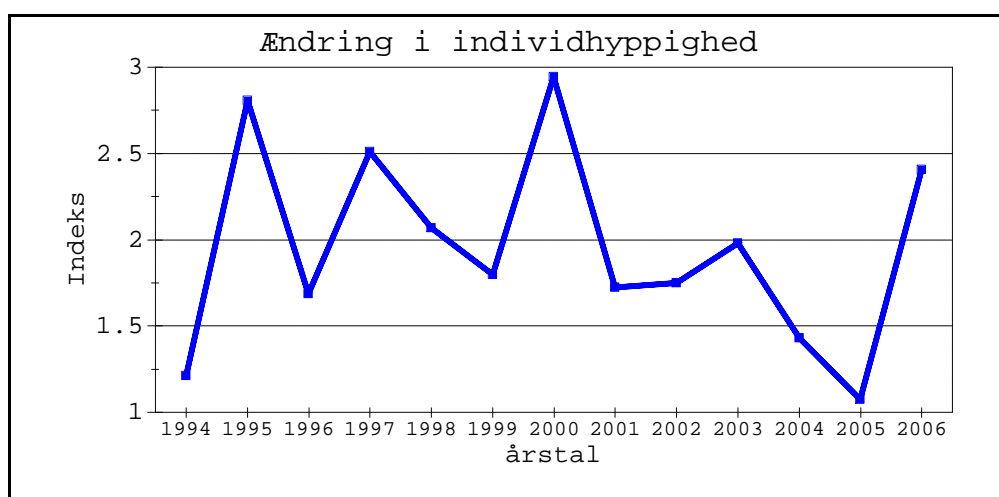

Ændring i hyppigheden (indeks) af individer pr. år for hele Danmark, beregnet som antal individer pr. fældenat \*100. Graferne er ordnet alfabetisk efter forekomsttype og artsnavn.

Art: **HETEROGENEA ASELLA**

Kategori: **Udbredt**

årstal	Antal	Indeks
1994	2	0,04
1995	3	0,05
1996	33	0,62
1997	3	0,05
1998	9	0,12
1999	54	0,61
2000	9	0,11
2001	14	0,20
2002	1	0,01
2003	11	0,14
2004	2	0,03
2005	44	0,45
2006	19	0,17

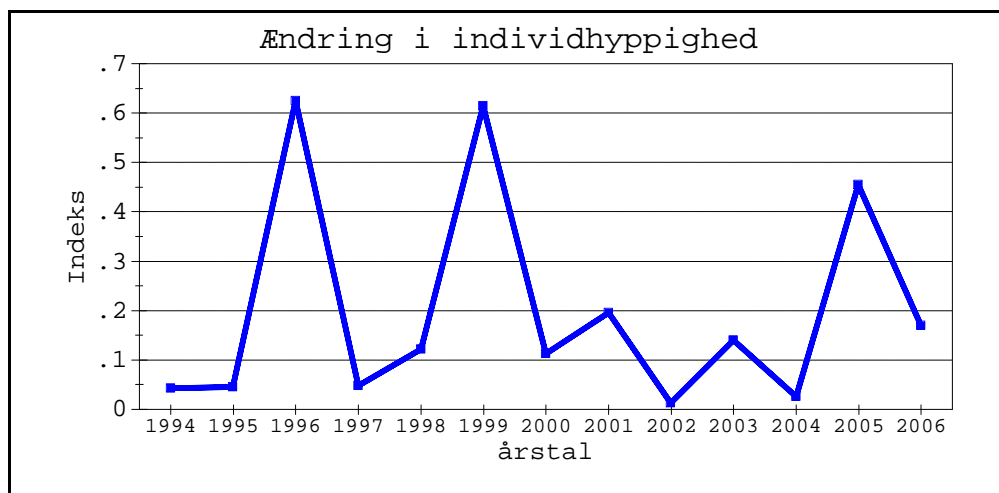

Art: **TRACHEA ATRIPLICIS**

Kategori: **Udbredt**

årstal	Antal	Indeks
1994	8	0,17
1995	235	3,57
1996	315	5,96
1997	155	2,50
1998	615	8,32
1999	120	1,37
2000	263	3,31
2001	453	6,34
2002	451	5,85
2003	1522	19,43
2004	2186	27,89
2005	2457	25,39
2006	2151	19,16

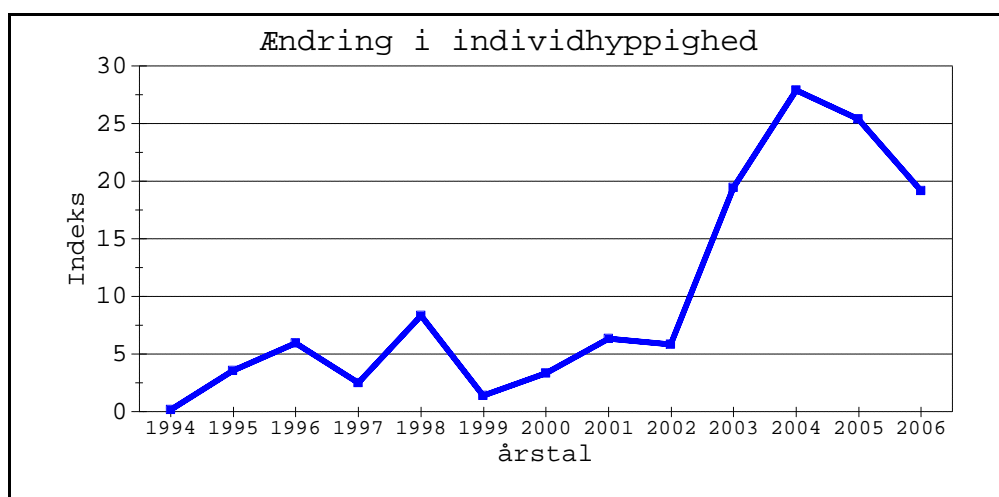

Art: **ENNOMOS AUTUMNARIA**

Kategori: **Udbredt**

årstal	Antal	Indeks
1994	319	6,79
1995	829	12,58
1996	793	15,01
1997	654	10,53
1998	723	9,78

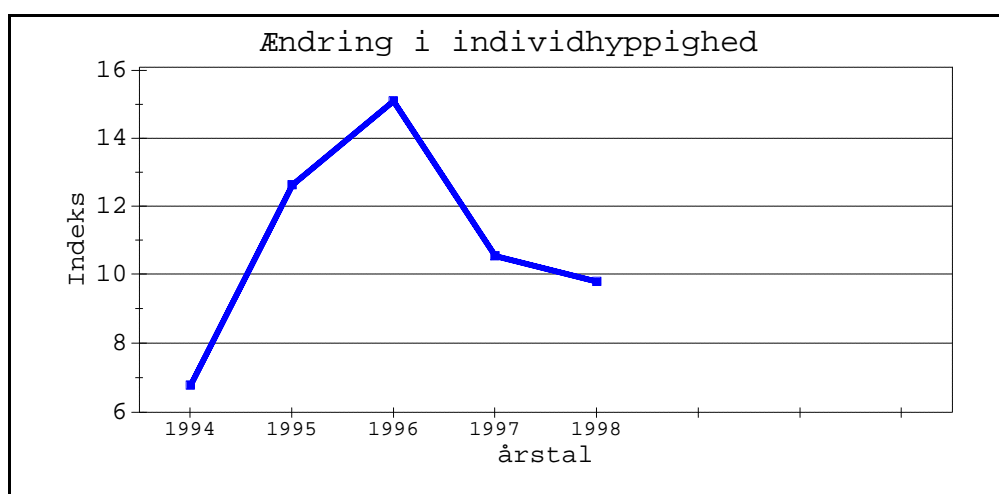

Ændring i hyppigheden (indeks) af individer pr. år for hele Danmark, beregnet som antal individer pr. fældenat \*100. Graferne er ordnet alfabetisk efter forekomsttype og artsnavn.

Art: **COMIBAENA BAJULARIA**

Kategori: **Udbredt**

årstal	Antal	Indeks
1994	84	1,79
1995	241	3,66
1996	249	4,71
1997	151	2,43
1998	240	3,25
1999	148	1,68
2000	57	0,72
2001	93	1,30
2002	147	1,91
2003	171	2,18
2004	188	2,40
2005	448	4,63
2006	581	5,18

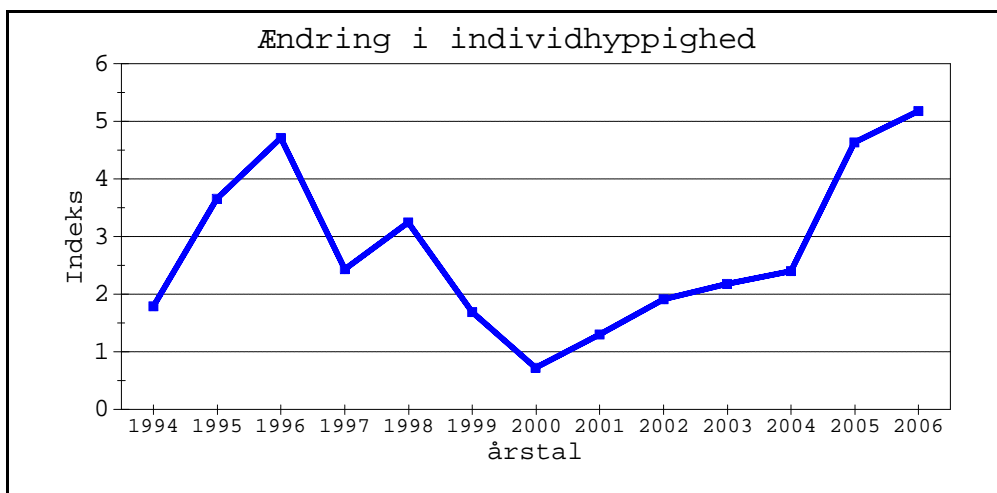

Art: **FURCULA BIFIDA**

Kategori: **Udbredt**

årstal	Antal	Indeks
1994	7	0,15
1995	18	0,27
1996	88	1,67
1997	43	0,69
1998	79	1,07
1999	148	1,68
2000	74	0,93
2001	59	0,83
2002	35	0,45
2003	65	0,83
2004	24	0,31
2005	122	1,26
2006	142	1,27

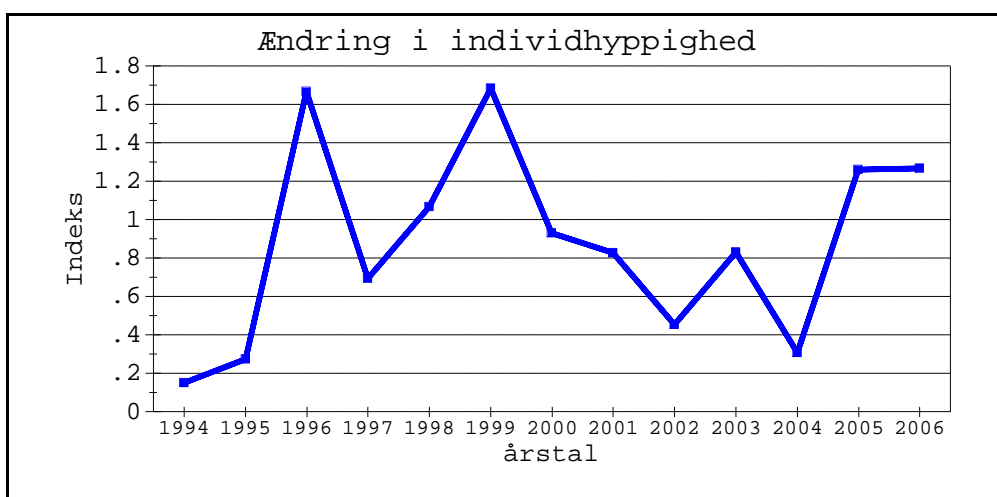

Art: **AMMOCONIA CAECIMACULA**

Kategori: **Udbredt**

årstal	Antal	Indeks
1999	763	8,68
2000	559	7,03
2001	331	4,64
2002	598	7,76
2003	311	3,97
2004	633	8,08
2005	1161	12,00
2006	747	6,66

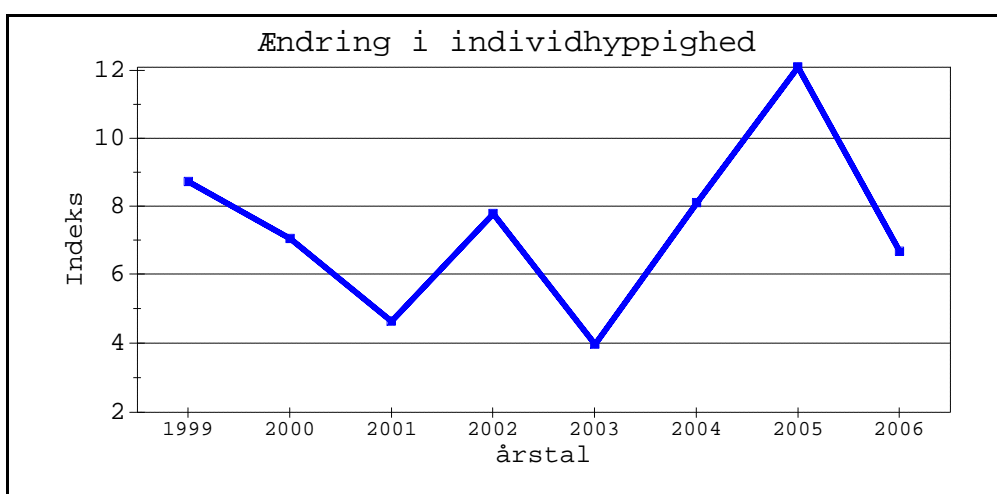

Ændring i hyppigheden (indeks) af individer pr. år for hele Danmark, beregnet som antal individer pr. fældenat \*100. Graferne er ordnet alfabetisk efter forekomsttype og artsnavn.

Art: **ODONTOSIA CARMELITA**

Kategori: **Udbredt**

årstal	Antal	Indeks
1994	63	1,34
1995	60	0,91
1996	7	0,13
1997	0	0,00
1998	0	0,00
1999	36	0,41
2000	42	0,53
2001	43	0,60
2002	102	1,32
2003	0	0,00
2004	8	0,10
2005	0	0,00
2006	0	0,00

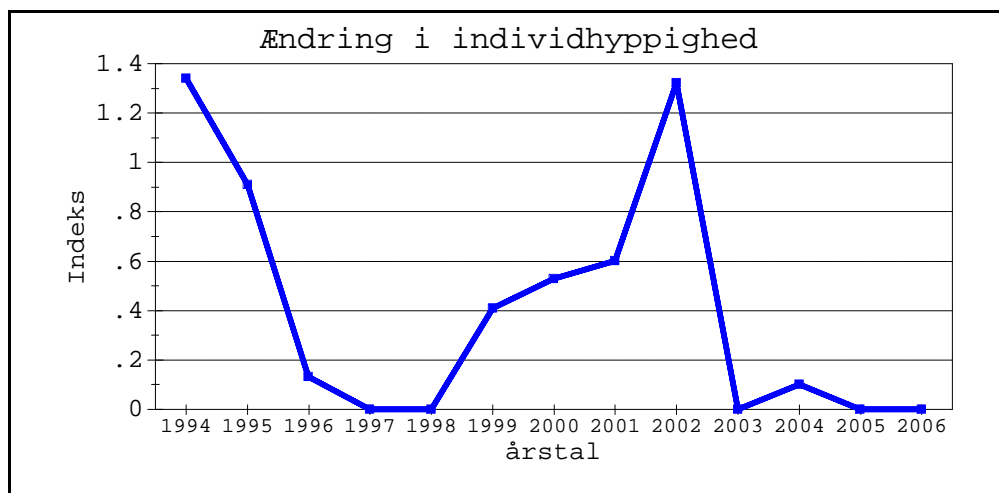

Art: **XESTIA CASTANEA**

Kategori: **Udbredt**

årstal	Antal	Indeks
1994	138	2,94
1995	405	6,15
1996	446	8,44
1997	89	1,43
1998	288	3,89
1999	300	3,41
2000	457	5,75
2001	458	6,41
2002	321	4,16
2003	294	3,75
2004	206	2,63
2005	693	7,16
2006	377	3,36

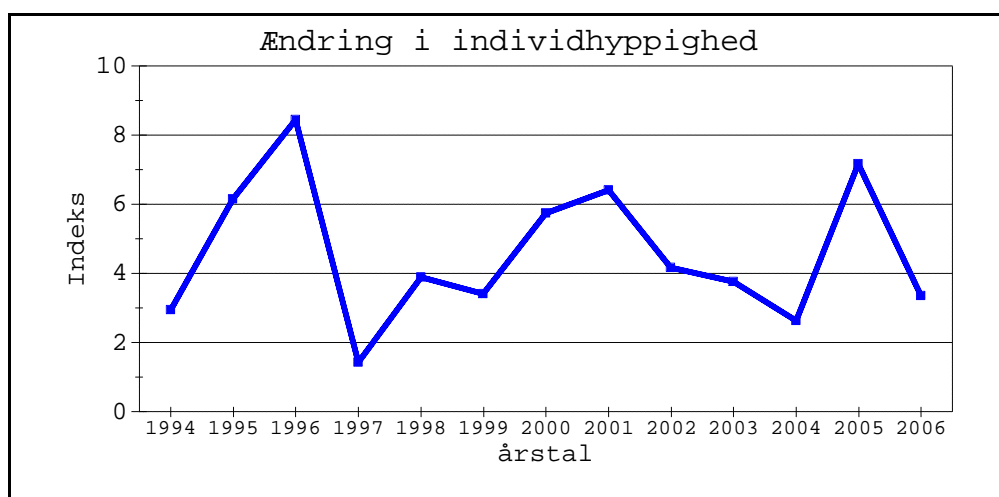

Art: **MALACOSOMA CASTRENSIS**

Kategori: **Udbredt**

årstal	Antal	Indeks
1994	179	3,81
1995	558	8,47
1996	1517	28,72
1997	194	3,12
1998	24	0,32
1999	53	0,60
2000	109	1,37
2001	180	2,52
2002	197	2,56
2003	24	0,31
2004	69	0,88
2005	51	0,53
2006	44	0,39

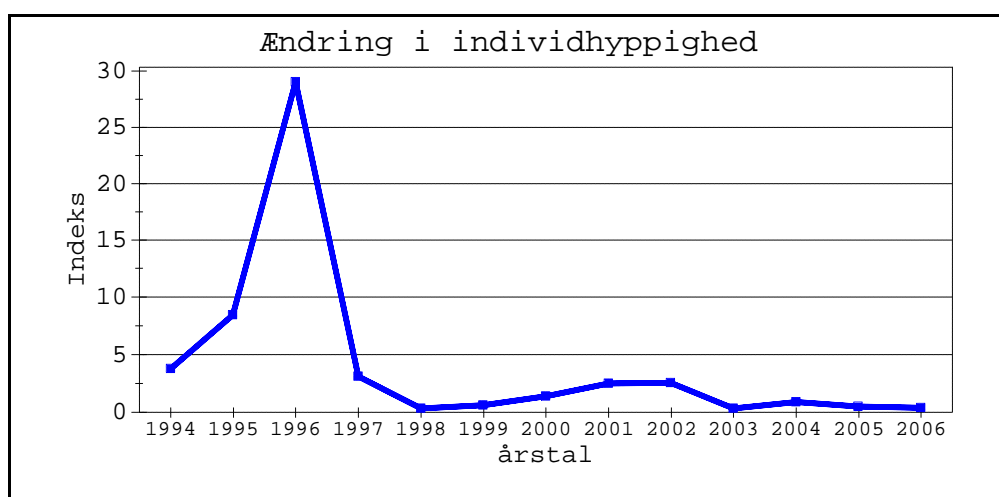

Ændring i hyppigheden (indeks) af individer pr. år for hele Danmark, beregnet som antal individer pr. fældeat \*100. Graferne er ordnet alfabetisk efter forekomsttype og artsnavn.

Art: **STAUROPHORA CELSIA**

Kategori: **Udbredt**

årstal	Antal	Indeks
1994	64	1,36
1995	534	8,10
1996	3	0,06
1997	0	0,00
1998	2	0,03
1999	6	0,07
2000	4	0,05
2001	12	0,17
2002	2	0,03
2003	6	0,08
2004	7	0,09
2005	3	0,03
2006	16	0,14

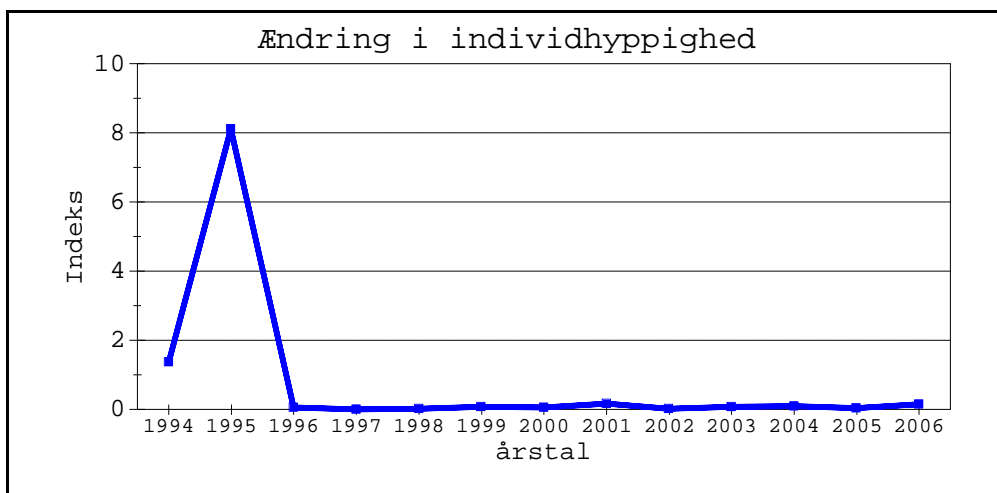

Art: **ANTITYPE CHI**

Kategori: **Udbredt**

årstal	Antal	Indeks
1994	259	5,51
1995	440	6,68
1996	288	5,45
1997	157	2,53
1998	241	3,26
1999	254	2,89
2000	326	4,10
2001	406	5,69
2002	106	1,37
2003	134	1,71
2004	255	3,25
2005	369	3,81
2006	208	1,85

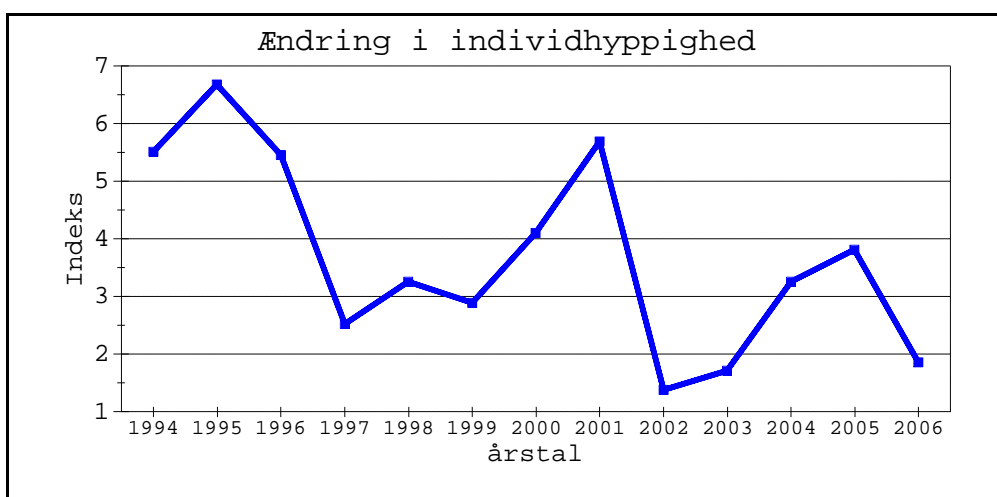

Art: **CLEORA CINCTARIA**

Kategori: **Udbredt**

årstal	Antal	Indeks
1994	13	0,28
1995	78	1,18
1996	0	0,00
1997	0	0,00
1998	0	0,00
1999	9	0,10
2000	77	0,97
2001	34	0,48
2002	42	0,54
2003	4	0,05
2004	17	0,22

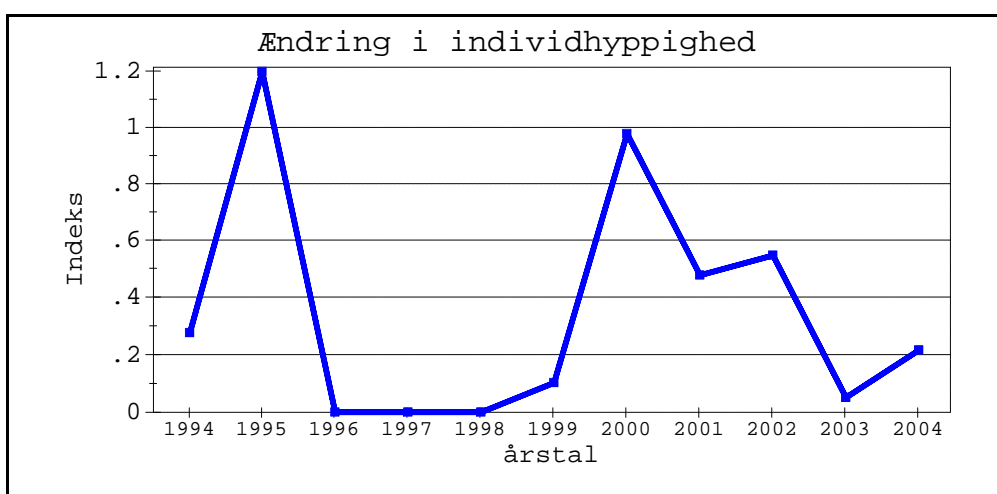

Ændring i hyppigheden (indeks) af individer pr. år for hele Danmark, beregnet som antal individer pr. fældenat \*100. Graferne er ordnet alfabetisk efter forekomsttype og artsnavn.

Art: **EUGNORISMA DEPUNCTA**

Kategori: **Udbredt**

årstal	Antal	Indeks
1994	268	5,70
1995	455	6,91
1996	155	2,93
1997	1457	23,46
1998	1122	15,17
1999	1345	15,30
2000	805	10,13
2001	486	6,81
2002	536	6,95
2003	906	11,56
2004	978	12,48
2005	1081	11,17
2006	1128	10,05

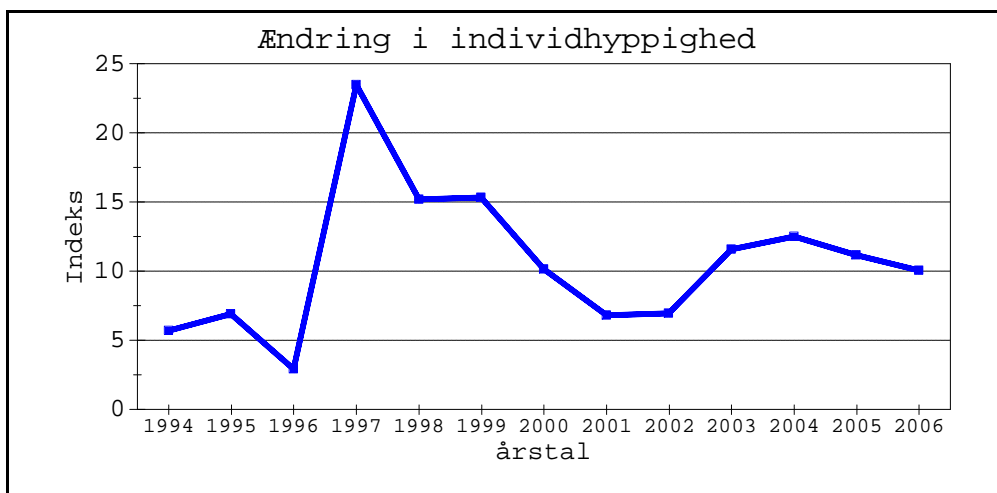

Art: **APAMEA EPOMIDION**

Kategori: **Udbredt**

årstal	Antal	Indeks
1994	4	0,09
1995	44	0,67
1996	19	0,36
1997	4	0,06
1998	24	0,32
1999	21	0,24
2000	10	0,13
2001	23	0,32
2002	14	0,18
2003	36	0,46
2004	11	0,14
2005	12	0,12
2006	11	0,10

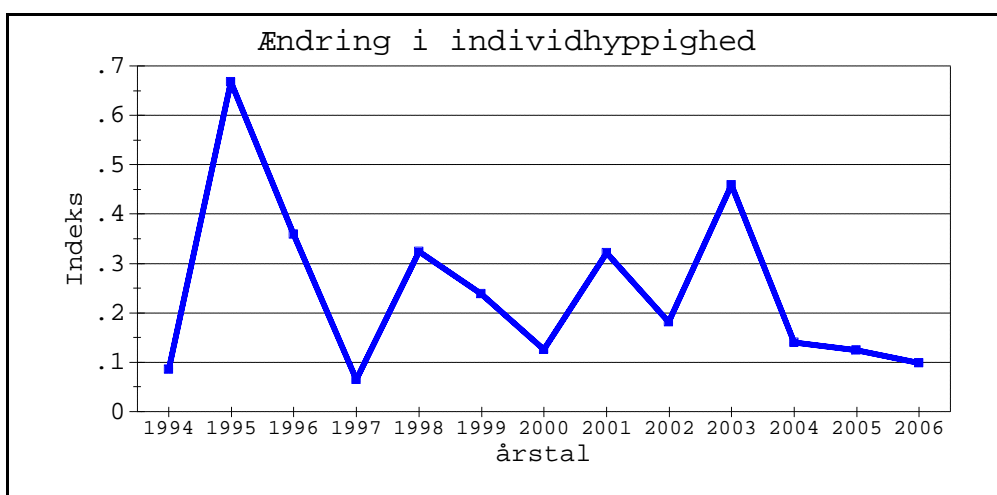

Art: **DICALLOMERA FASCELINA**

Kategori: **Udbredt**

årstal	Antal	Indeks
1994	63	1,34
1995	35	0,53
1996	52	0,98
1997	20	0,32
1998	23	0,31
1999	55	0,63
2000	147	1,85
2001	89	1,25
2002	104	1,35
2003	2	0,03
2004	13	0,17
2005	25	0,26
2006	9	0,08

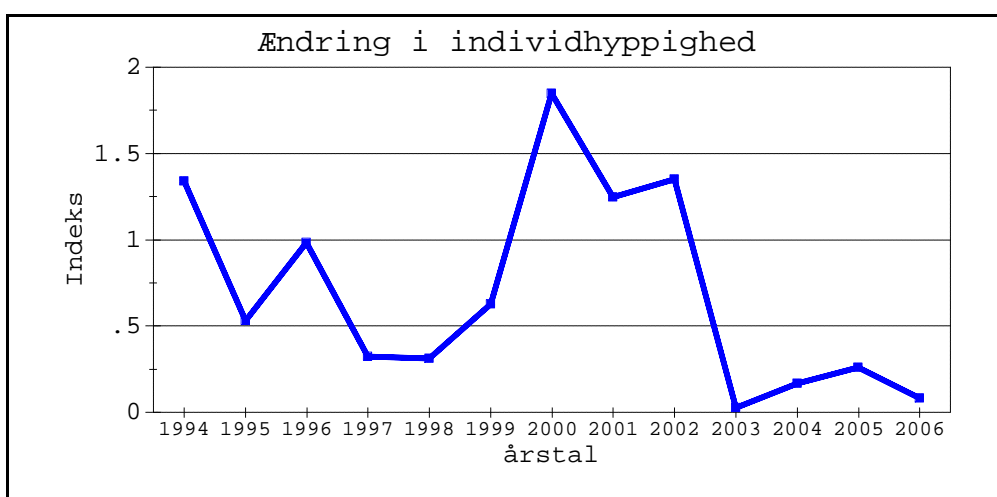

Ændring i hyppigheden (indeks) af individer pr. år for hele Danmark, beregnet som antal individer pr. fældenat \*100. Graferne er ordnet alfabetisk efter forekomsttype og artsnavn.

Art: **SENTA FLAMMEA**

Kategori: **Udbredt**

årstal	Antal	Indeks
1994	6	0,13
1995	52	0,79
1996	42	0,80
1997	183	2,95
1998	146	1,97
1999	253	2,88
2000	209	2,63
2001	41	0,57
2002	19	0,25
2003	224	2,86
2004	62	0,79
2005	153	1,58
2006	98	0,87

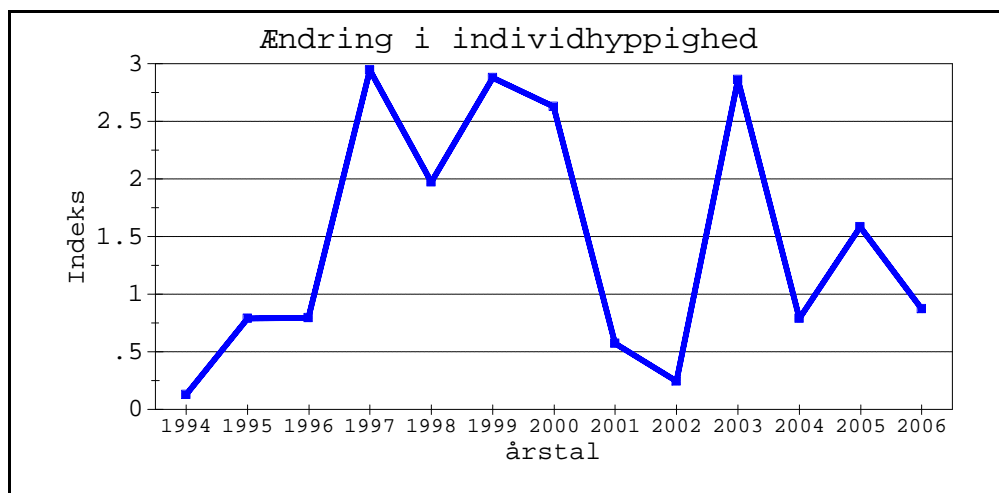

Art: **SCOPULA FLOSLACTATA**

Kategori: **Udbredt**

årstal	Antal	Indeks
1994	16	0,34
1995	26	0,39
1996	6	0,11
1997	23	0,37
1998	26	0,35
1999	25	0,28
2000	28	0,35
2001	38	0,53
2002	116	1,50
2003	8	0,10
2004	1	0,01
2005	7	0,07
2006	6	0,05

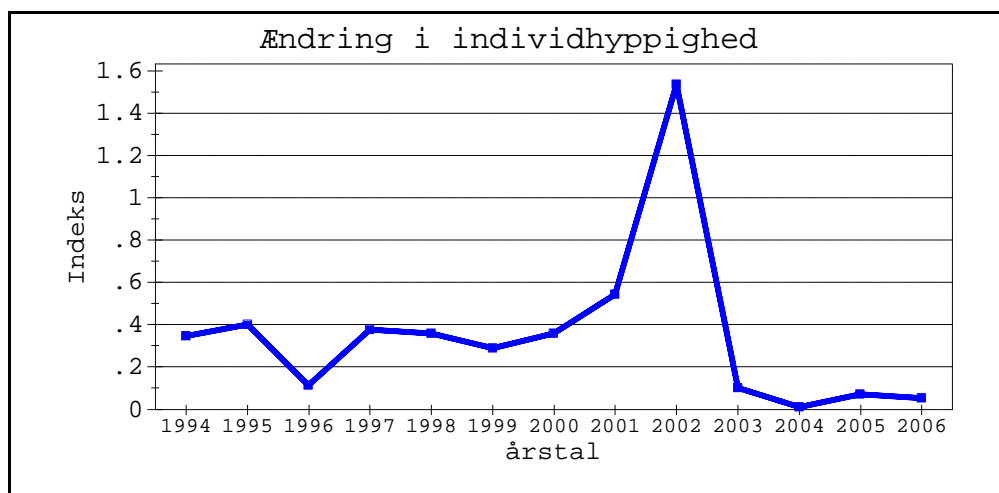

Art: **FURCULA FURCULA**

Kategori: **Udbredt**

årstal	Antal	Indeks
1994	15	0,32
1995	23	0,35
1996	24	0,45
1997	24	0,39
1998	27	0,37
1999	39	0,44
2000	51	0,64
2001	49	0,69
2002	54	0,70
2003	75	0,96
2004	52	0,66
2005	109	1,13
2006	151	1,35

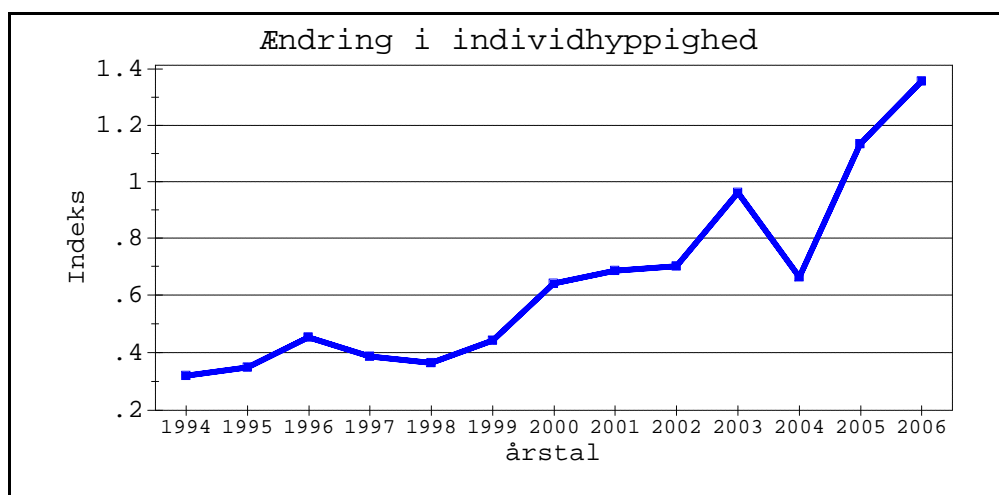

Ændring i hyppigheden (indeks) af individer pr. år for hele Danmark, beregnet som antal individer pr. faldenat \*100. Graferne er ordnet alfabetisk efter forekomsttype og artsnavn.

Art: ***HYLES GALLII***

Kategori: ***Udbredt***

årstal	Antal	Indeks
1994	7	0,15
1995	32	0,49
1996	48	0,91
1997	48	0,77
1998	286	3,87
1999	53	0,60
2000	135	1,70
2001	81	1,13
2002	127	1,65
2003	489	6,24
2004	439	5,60
2005	177	1,83
2006	282	2,51

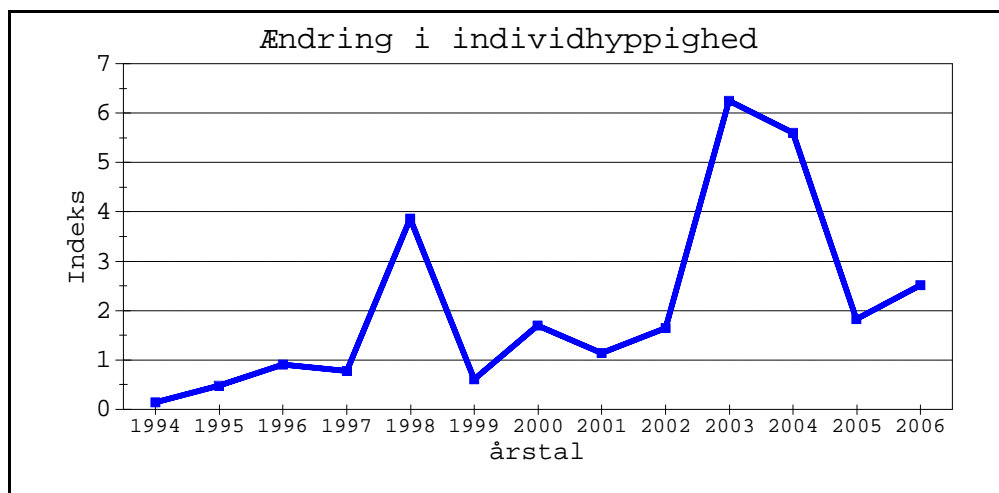

Art: ***ARCHANARA GEMINIPUNCTA***

Kategori: ***Udbredt***

årstal	Antal	Indeks
1994	89	1,89
1995	265	4,02
1996	544	10,30
1997	350	5,64
1998	191	2,58
1999	156	1,77
2000	45	0,57
2001	232	3,25
2002	347	4,50
2003	482	6,15
2004	260	3,32
2005	152	1,57
2006	923	8,22

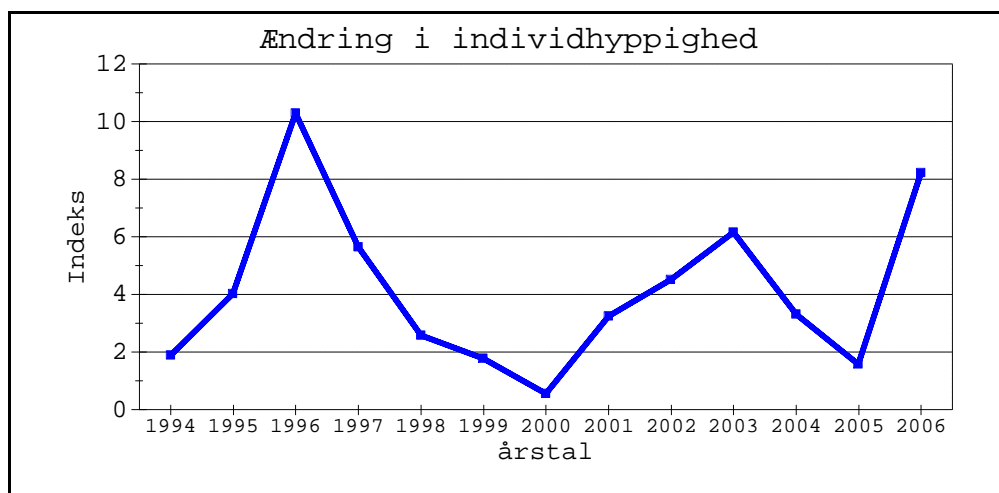

Art: ***POLYMIXIS GEMMEA***

Kategori: ***Udbredt***

årstal	Antal	Indeks
1994	232	4,94
1995	322	4,89
1996	292	5,53
1997	236	3,80
1998	194	2,62
1999	158	1,80
2000	159	2,00
2001	419	5,87
2002	168	2,18
2003	39	0,50
2004	192	2,45
2005	341	3,52
2006	122	1,09

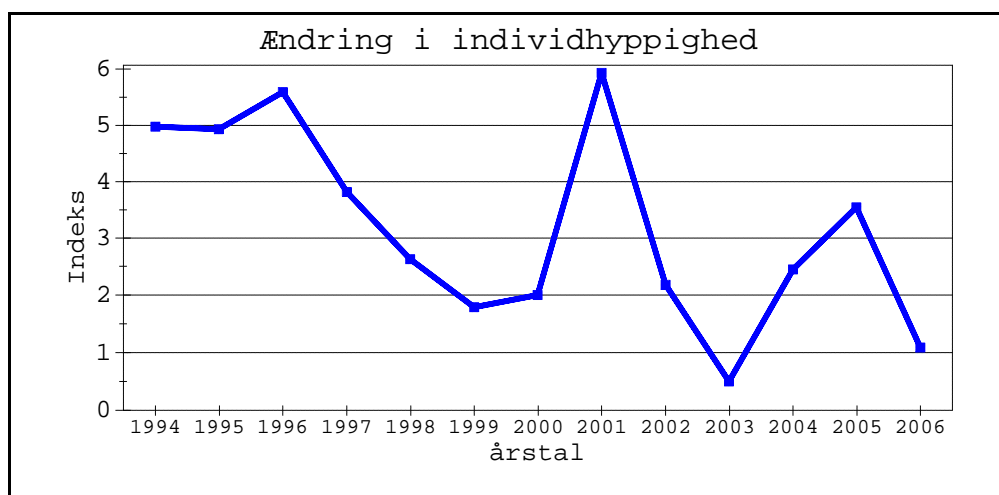

Ændring i hyppigheden (indeks) af individer pr. år for hele Danmark, beregnet som antal individer pr. fældenat \*100. Graferne er ordnet alfabetisk efter forekomsttype og artsnavn.

Art: **PARADIARSIA GLAREOSA**

Kategori: **Udbredt**

årstal	Antal	Indeks
1994	869	18,49
1995	3243	49,22
1996	3252	61,57
1997	1601	25,78
1998	2198	29,72
1999	2043	23,24
2000	4943	62,19
2001	3186	44,62
2002	2061	26,73
2003	1026	13,10
2004	1717	21,91
2005	3191	32,98
2006	1801	16,05

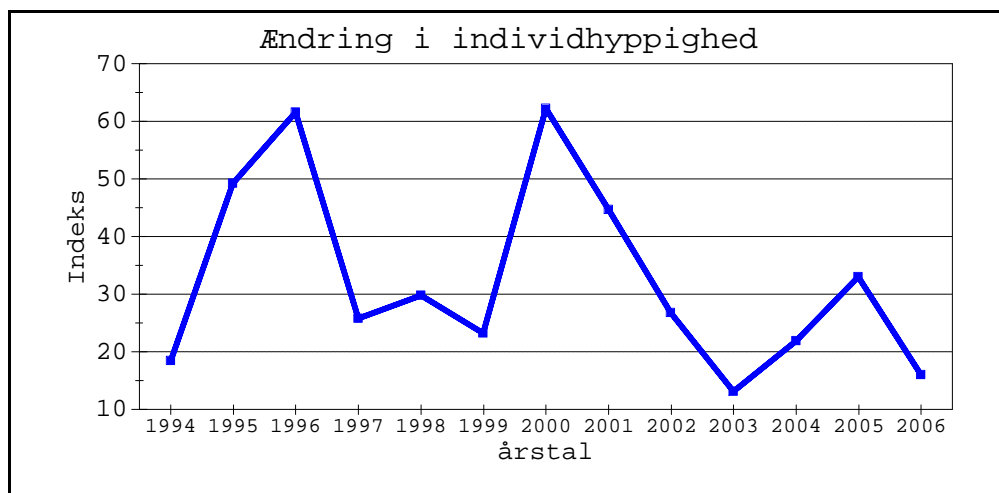

Art: **EILEMA GRISEOLA**

Kategori: **Udbredt**

årstal	Antal	Indeks
1994	438	9,32
1995	617	9,36
1996	980	18,55
1997	569	9,16
1998	1037	14,02
1999	6366	72,42
2000	745	9,37
2001	1332	18,65
2002	691	8,96
2003	2516	32,12
2004	1718	21,92
2005	1275	13,18
2006	1725	15,37

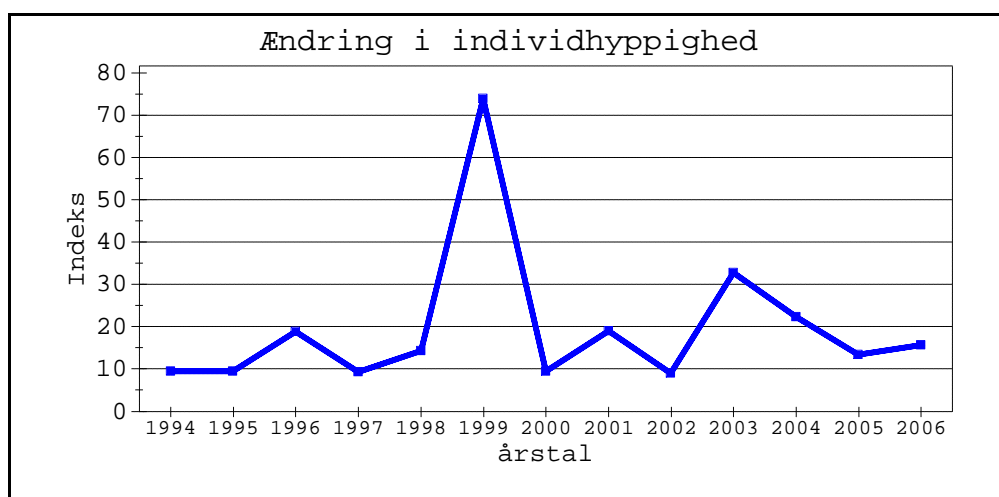

Art: **IDAEA HUMILIATA**

Kategori: **Udbredt**

årstal	Antal	Indeks
1994	91	1,94
1995	20	0,30
1996	0	0,00
1997	10	0,16
1998	0	0,00
1999	11	0,13
2000	19	0,24
2001	20	0,28
2002	2	0,03
2003	0	0,00
2004	57	0,73
2005	4	0,04
2006	2	0,02

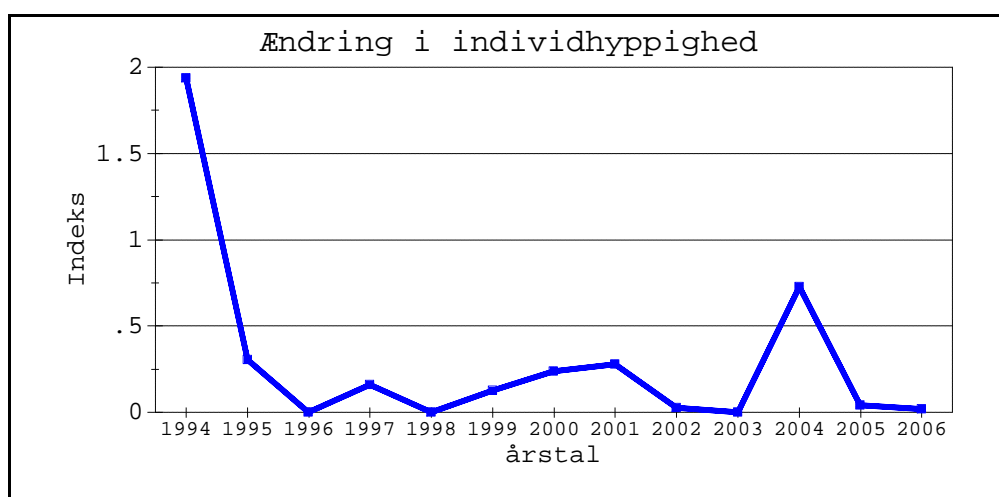

Ændring i hyppigheden (indeks) af individer pr. år for hele Danmark, beregnet som antal individer pr. fældenat \*100. Graferne er ordnet alfabetisk efter forekomsttype og artsnavn.

Art: **PHYLLODESMA ILICIFOLIA**

Kategori: **Udbredt**

årstal	Antal	Indeks
1995	7	0,11
1996	0	0,00
1997	15	0,24
1998	8	0,11
1999	16	0,18
2000	31	0,39
2001	17	0,24
2002	15	0,19

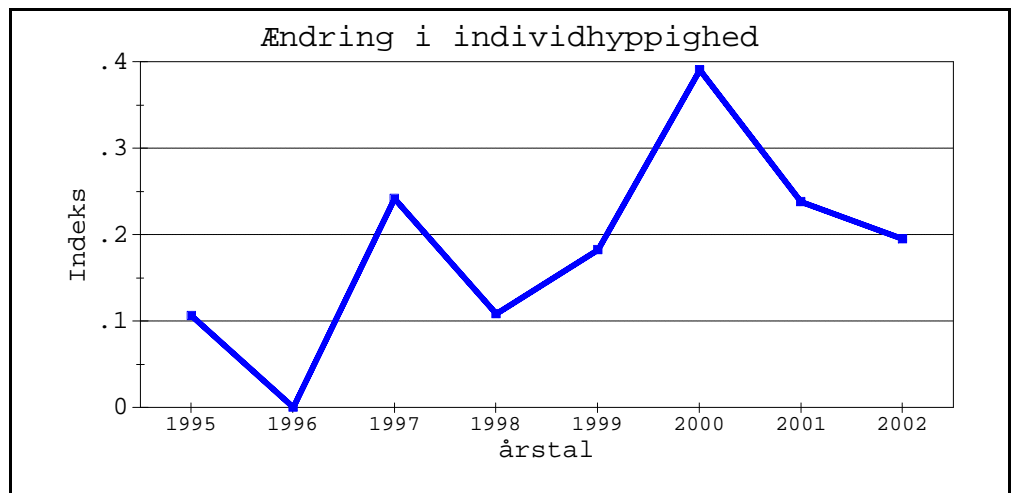

Art: **AGROTIS IPSILON**

Kategori: **Udbredt**

årstal	Antal	Indeks
1999	1088	12,38
2000	3060	38,50
2001	2097	29,37
2002	300	3,89
2003	1515	19,34
2004	1150	14,67
2005	467	4,83
2006	2006	17,87

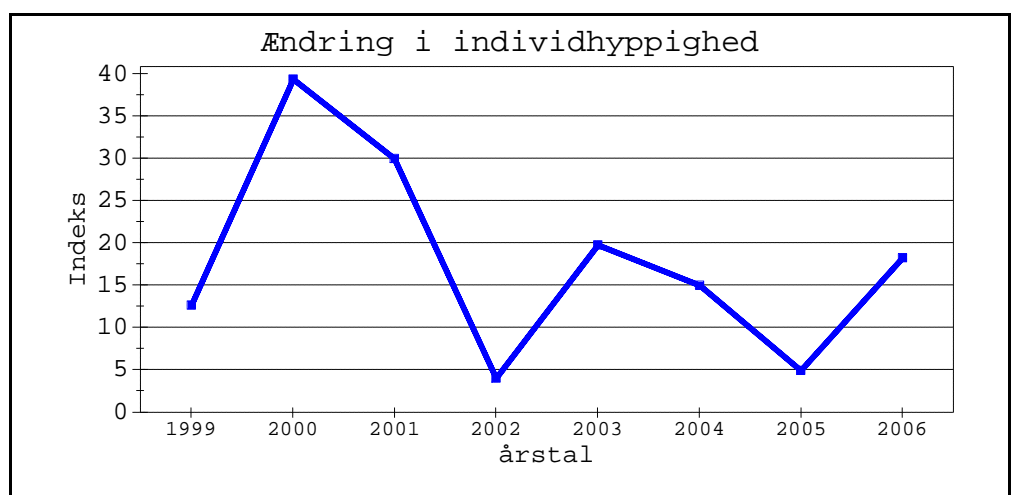

Art: **NOCTUA JANTHINA**

Kategori: **Udbredt**

årstal	Antal	Indeks
1994	578	12,30
1995	203	3,08
1996	233	4,41
1997	579	9,32
1998	174	2,35
1999	240	2,73
2000	140	1,76
2001	232	3,25
2002	178	2,31
2003	397	5,07
2004	530	6,76
2005	402	4,15
2006	494	4,40

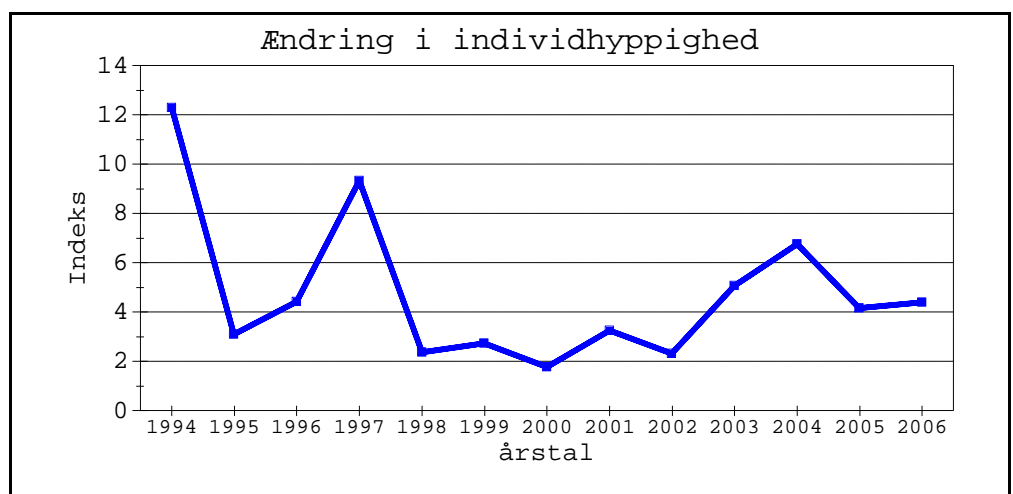

Ændring i hyppigheden (indeks) af individer pr. år for hele Danmark, beregnet som antal individer pr. fældenat \*100. Graferne er ordnet alfabetisk efter forekomsttype og artsnavn.

Art: **ARCTORNIS L-NIGRUM**

Kategori: **Udbredt**

årstal	Antal	Indeks
1994	34	0,72
1995	78	1,18
1996	124	2,35
1997	144	2,32
1998	100	1,35
1999	144	1,64
2000	118	1,48
2001	48	0,67
2002	21	0,27
2003	50	0,64
2004	33	0,42
2005	93	0,96
2006	117	1,04

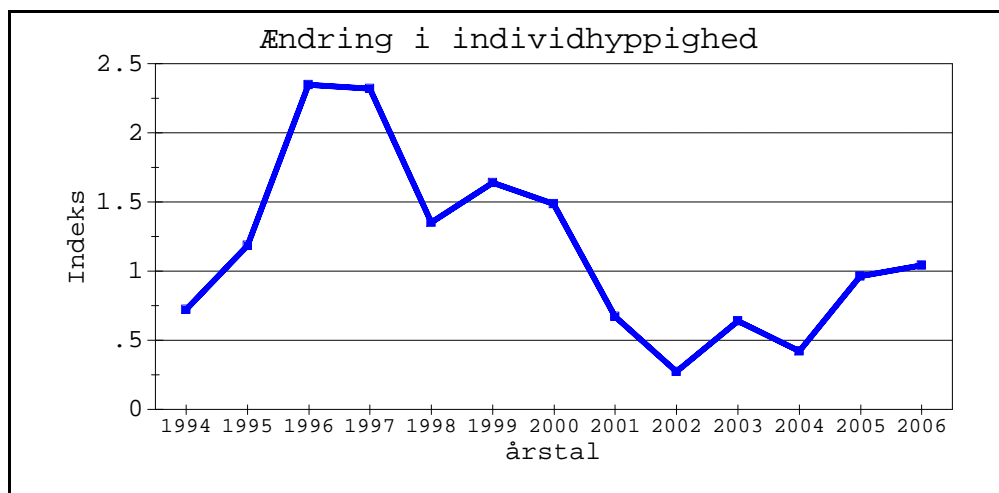

Art: **SPHINX LIGUSTRI**

Kategori: **Udbredt**

årstal	Antal	Indeks
1994	50	1,06
1995	419	6,36
1996	1070	20,26
1997	471	7,58
1998	1209	16,35
1999	266	3,03
2000	345	4,34
2001	329	4,61
2002	531	6,89
2003	750	9,57
2004	902	11,51
2005	821	8,48
2006	1068	9,52

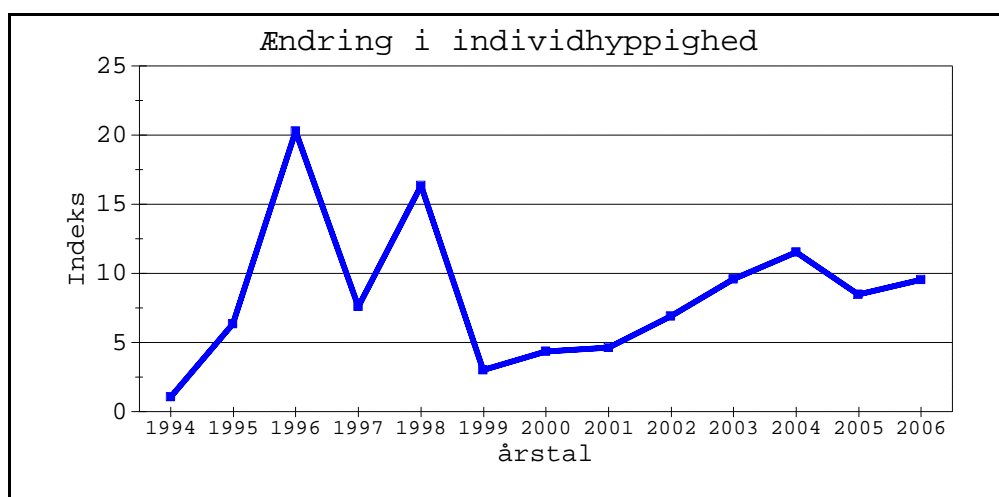

Art: **APOROPHYLA LUTULENTA**

Kategori: **Udbredt**

årstal	Antal	Indeks
1994	503	10,70
1995	1403	21,29
1996	796	15,07
1997	537	8,65
1998	639	8,64
1999	750	8,53
2000	631	7,94
2001	545	7,63
2002	440	5,71
2003	246	3,14
2004	686	8,75
2005	876	9,05
2006	597	5,32

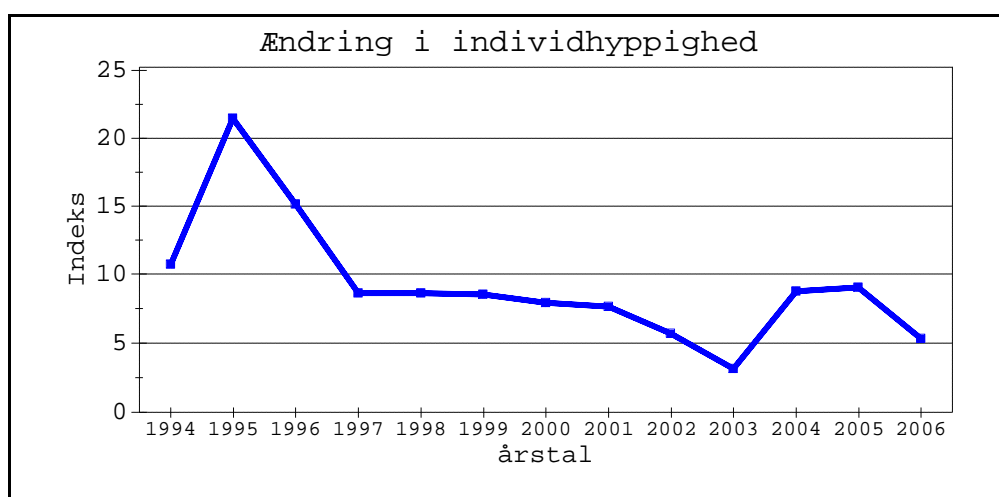

Ændring i hyppigheden (indeks) af individer pr. år for hele Danmark, beregnet som antal individer pr. fældenat \*100. Graferne er ordnet alfabetisk efter forekomsttype og artsnavn.

Art: **CHLOROCLYSTA MIATA**

Kategori: **Udbredt**

årstal	Antal	Indeks
1994	49	1,04
1995	39	0,59
1996	14	0,27
1997	12	0,19
1998	12	0,16
1999	6	0,07
2000	1	0,01
2001	6	0,08
2002	8	0,10
2003	5	0,06
2004	1	0,01
2005	15	0,16
2006	6	0,05

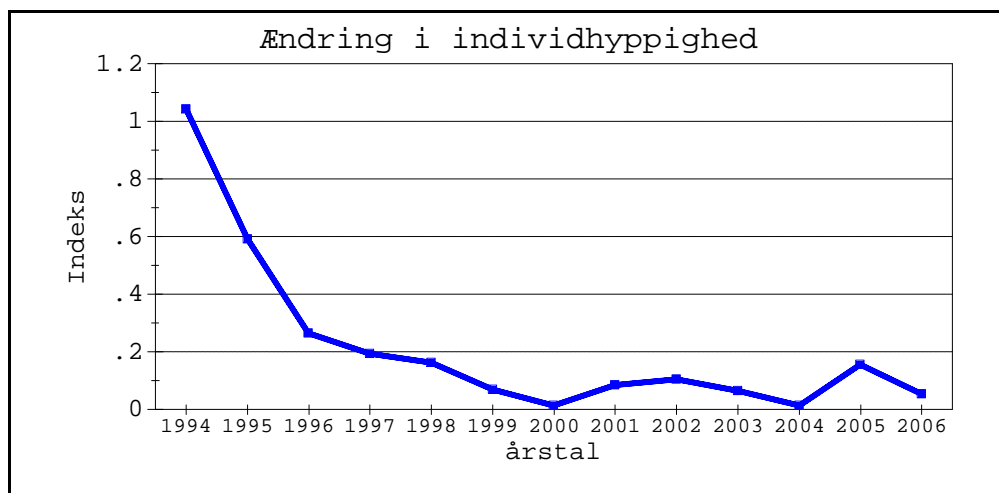

Art: **ORTHOSIA MUNDA**

Kategori: **Udbredt**

årstal	Antal	Indeks
1994	12	0,26
1995	16	0,24
1996	2	0,04
1997	5	0,08
1998	23	0,31
1999	23	0,26
2000	10	0,13
2001	31	0,43
2002	94	1,22
2003	100	1,28
2004	43	0,55
2005	136	1,41
2006	89	0,79

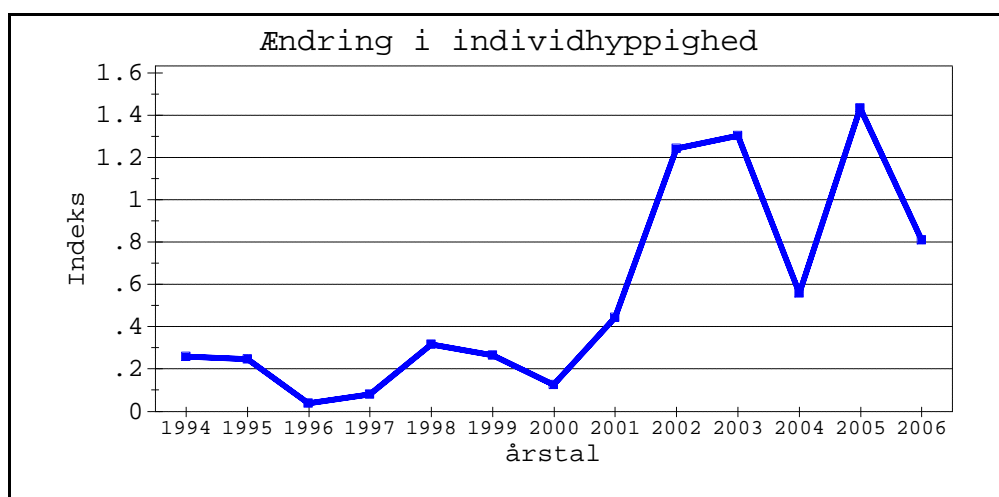

Art: **PELOSIA MUSCERDA**

Kategori: **Udbredt**

årstal	Antal	Indeks
1994	367	7,81
1995	902	13,69
1996	745	14,10
1997	997	16,05
1998	604	8,17
1999	1755	19,97
2000	956	12,03
2001	1783	24,97
2002	1656	21,48
2003	3868	49,37
2004	2956	37,71
2005	4110	42,48
2006	5107	45,50

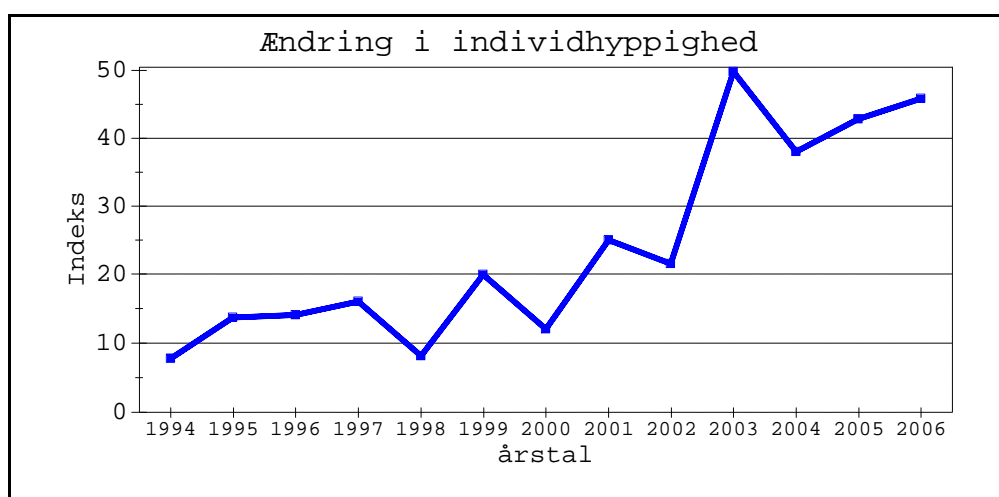

Ændring i hyppigheden (indeks) af individer pr. år for hele Danmark, beregnet som antal individer pr. fældenat \*100. Graferne er ordnet alfabetisk efter forekomsttype og artsnavn.

Art: **CATOCALA NUPTA**

Kategori: **Udbredt**

årstal	Antal	Indeks
1994	89	1,89
1995	171	2,60
1996	474	8,97
1997	309	4,98
1998	480	6,49
1999	262	2,98
2000	396	4,98
2001	283	3,96
2002	392	5,08
2003	504	6,43
2004	469	5,98
2005	601	6,21
2006	586	5,22

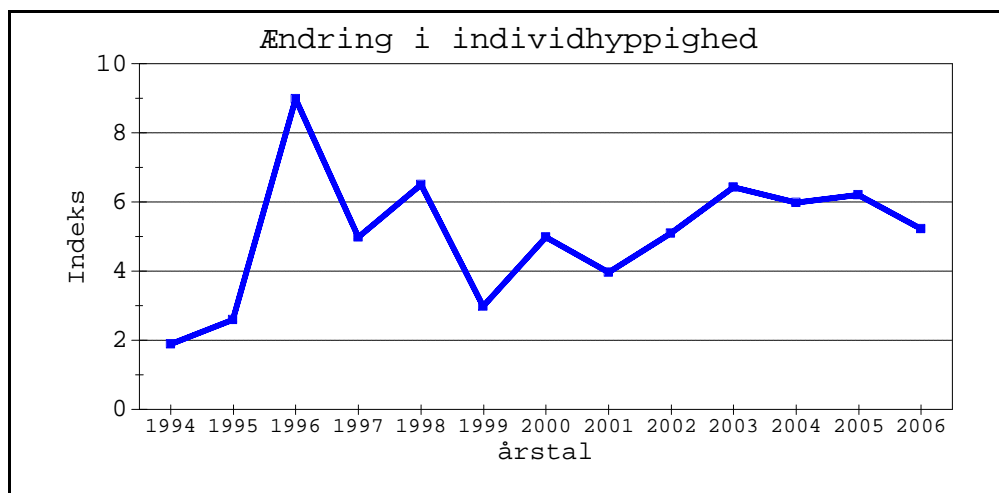

Art: **EUXOA OBELISCA**

Kategori: **Udbredt**

årstal	Antal	Indeks
1994	90	1,91
1995	58	0,88
1996	151	2,86
1997	54	0,87
1998	42	0,57
1999	91	1,04
2000	77	0,97
2001	94	1,32
2002	60	0,78
2003	95	1,21
2004	190	2,42
2005	319	3,30
2006	302	2,69

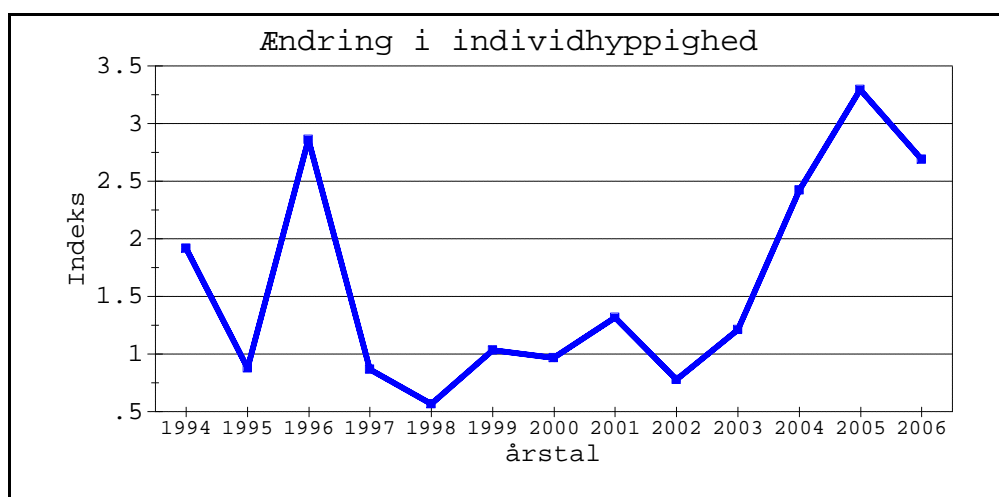

Art: **GNOPHOS OBSCURATUS**

Kategori: **Udbredt**

årstal	Antal	Indeks
1994	47	1,00
1995	220	3,34
1996	95	1,80
1997	165	2,66
1998	36	0,49
1999	131	1,49
2000	95	1,20
2001	76	1,06
2002	139	1,80
2003	249	3,18
2004	102	1,30
2005	81	0,84
2006	96	0,86

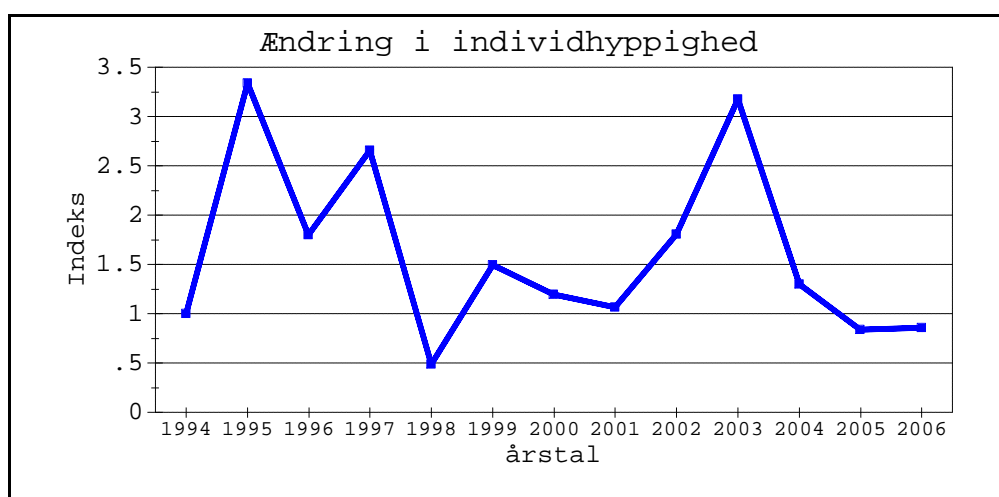

Ændring i hyppigheden (indeks) af individer pr. år for hele Danmark, beregnet som antal individer pr. fældenat \*100. Graferne er ordnet alfabetisk efter forekomsttype og artsnavn.

Art: **ENARGIA PALEACEA**

Kategori: **Udbredt**

årstal	Antal	Indeks
1999	258	2,94
2000	141	1,77
2001	139	1,95
2002	138	1,79
2003	155	1,98
2004	236	3,01
2005	295	3,05
2006	133	1,18

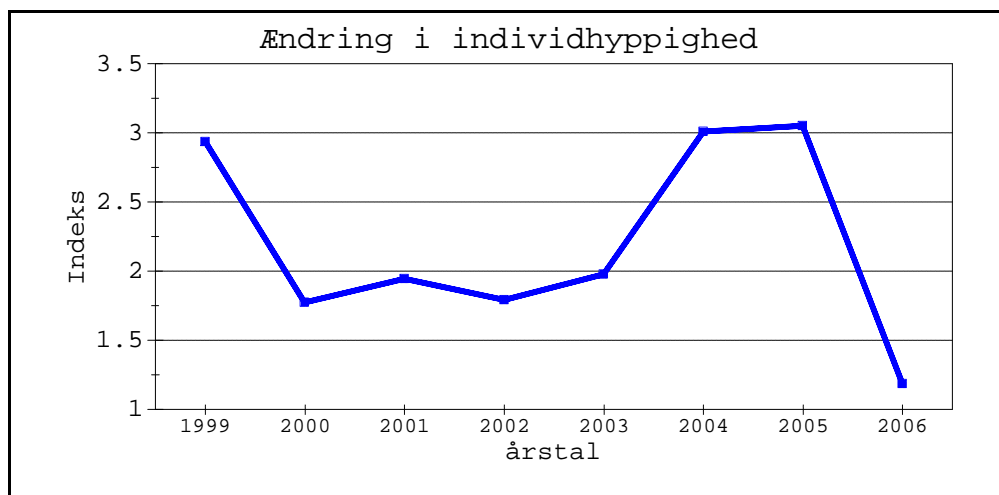

Art: **PERIZOMA PARALLELOLINEATA**

Kategori: **Udbredt**

årstal	Antal	Indeks
1994	17	0,36
1995	49	0,74
1996	77	1,46
1997	22	0,35
1998	15	0,20

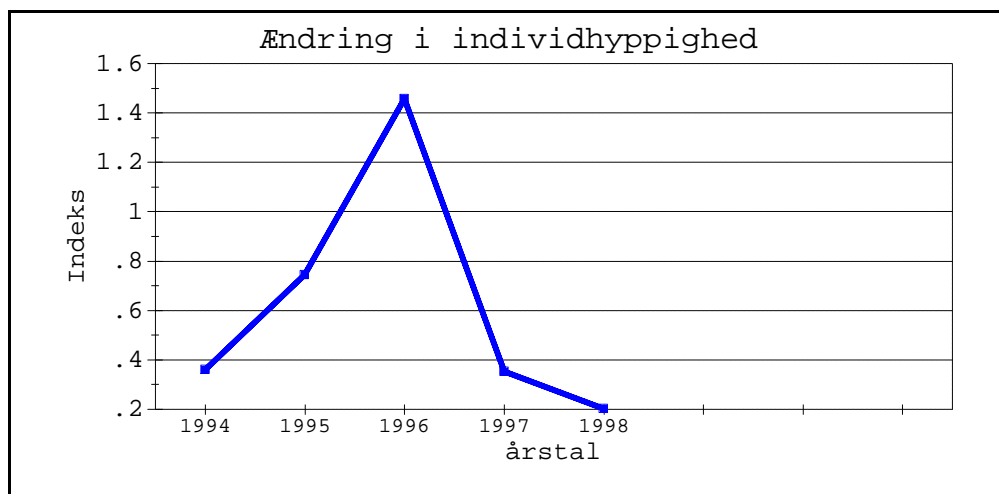

Art: **ACTINOTIA POLYODON**

Kategori: **Udbredt**

årstal	Antal	Indeks
1994	53	1,13
1995	25	0,38
1996	53	1,00
1997	48	0,77
1998	146	1,97
1999	108	1,23
2000	122	1,53
2001	168	2,35
2002	250	3,24
2003	458	5,85
2004	308	3,93
2005	470	4,86
2006	985	8,78

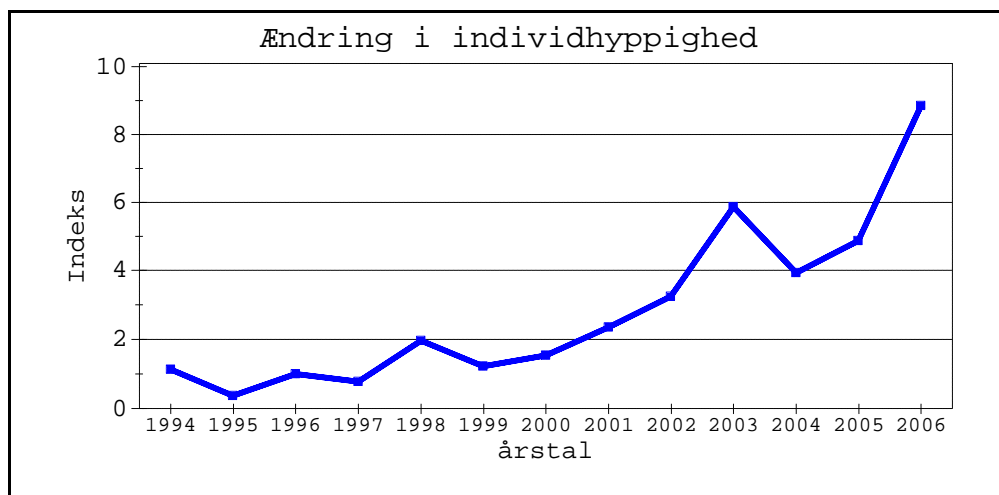

Ændring i hyppigheden (indeks) af individer pr. år for hele Danmark, beregnet som antal individer pr. fældenat \*100. Graferne er ordnet alfabetisk efter forekomsttype og artsnavn.

Art: **ACTEBIA PRAECOX**

Kategori: **Udbredt**

årstal	Antal	Indeks
1994	69	1,47
1995	256	3,89
1996	475	8,99
1997	524	8,44
1998	404	5,46
1999	257	2,92
2000	201	2,53
2001	138	1,93
2002	121	1,57
2003	90	1,15
2004	90	1,15
2005	212	2,19
2006	107	0,95

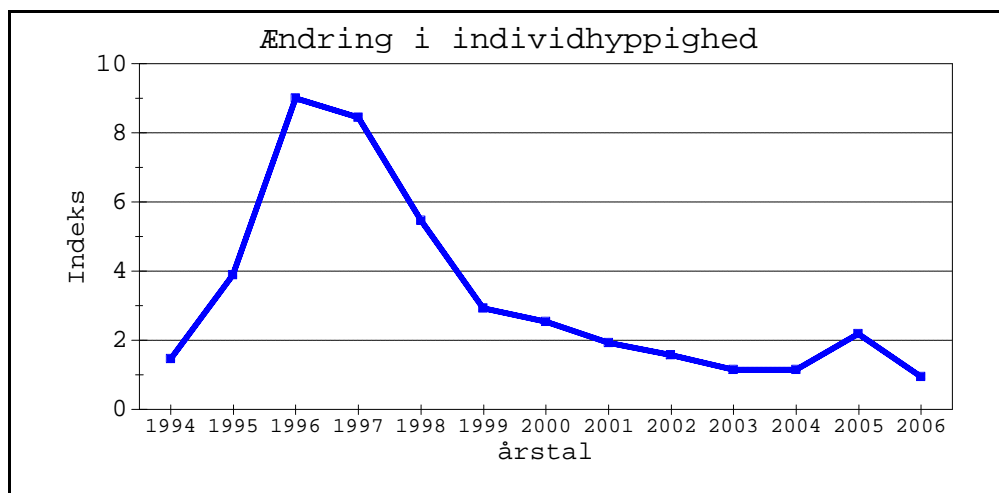

Art: **ANAPLECTOIDES PRASINA**

Kategori: **Udbredt**

årstal	Antal	Indeks
1994	30	0,64
1995	46	0,70
1996	38	0,72
1997	31	0,50
1998	53	0,72
1999	66	0,75
2000	144	1,81
2001	96	1,34
2002	66	0,86
2003	147	1,88
2004	249	3,18
2005	260	2,69
2006	275	2,45

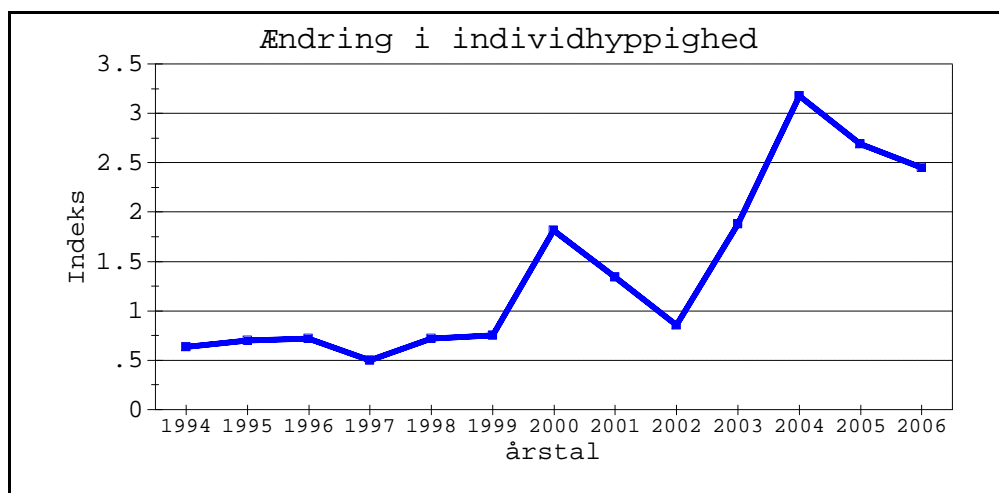

Art: **PSEUDOTERPNA PRUINATA**

Kategori: **Udbredt**

årstal	Antal	Indeks
1994	19	0,40
1995	42	0,64
1996	157	2,97
1997	84	1,35
1998	26	0,35
1999	59	0,67
2000	13	0,16
2001	18	0,25
2002	24	0,31
2003	0	0,00
2004	23	0,29
2005	45	0,47
2006	16	0,14

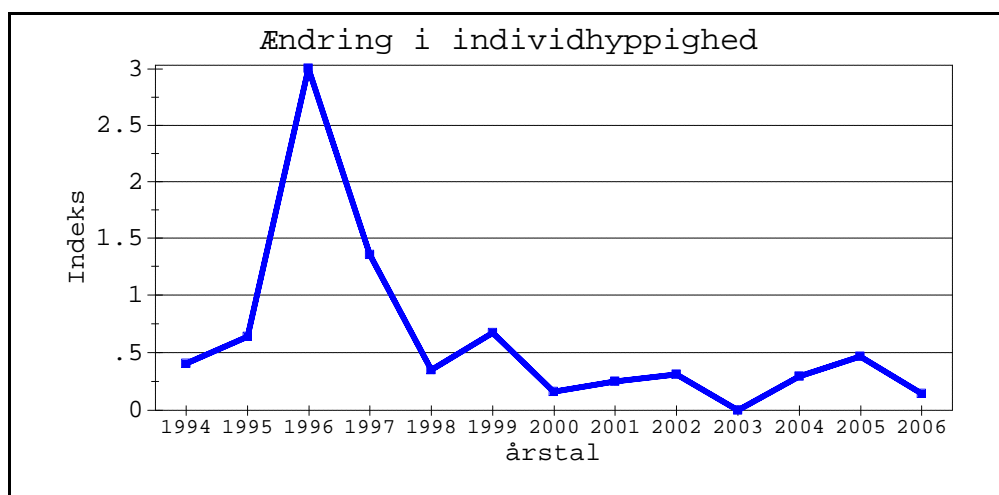

Ændring i hyppigheden (indeks) af individer pr. år for hele Danmark, beregnet som antal individer pr. faldenat \*100. Graferne er ordnet alfabetisk efter forekomsttype og artsnavn.

Art: **COSMIA PYRALINA**

Kategori: **Udbredt**

årstal	Antal	Indeks
1994	78	1,66
1995	346	5,25
1996	290	5,49
1997	176	2,83
1998	381	5,15
1999	358	4,07
2000	183	2,30
2001	407	5,70
2002	778	10,09
2003	1409	17,99
2004	1162	14,83
2005	968	10,00
2006	691	6,16

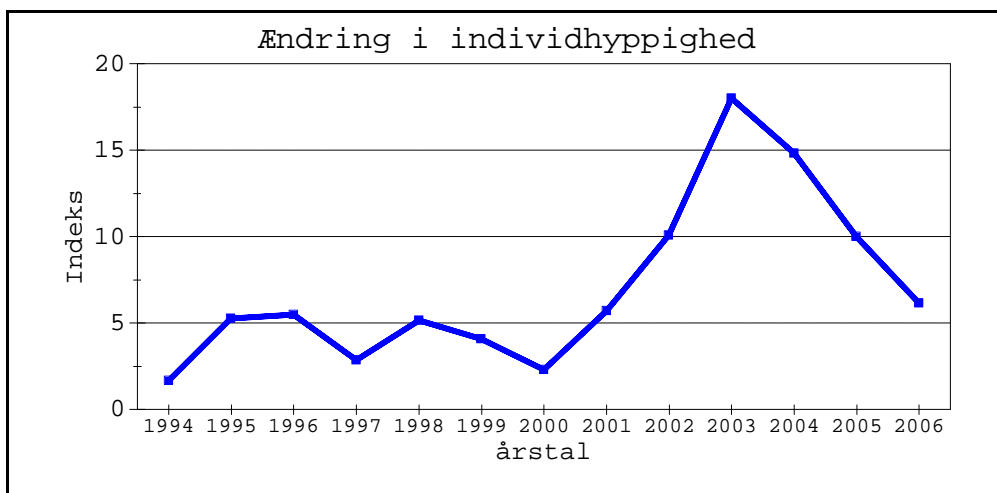

Art: **ZEUZERA PYRINA**

Kategori: **Udbredt**

årstal	Antal	Indeks
1994	10	0,21
1995	111	1,68
1996	30	0,57
1997	35	0,56
1998	18	0,24
1999	31	0,35
2000	11	0,14
2001	39	0,55
2002	7	0,09
2003	33	0,42
2004	35	0,45
2005	88	0,91
2006	153	1,36

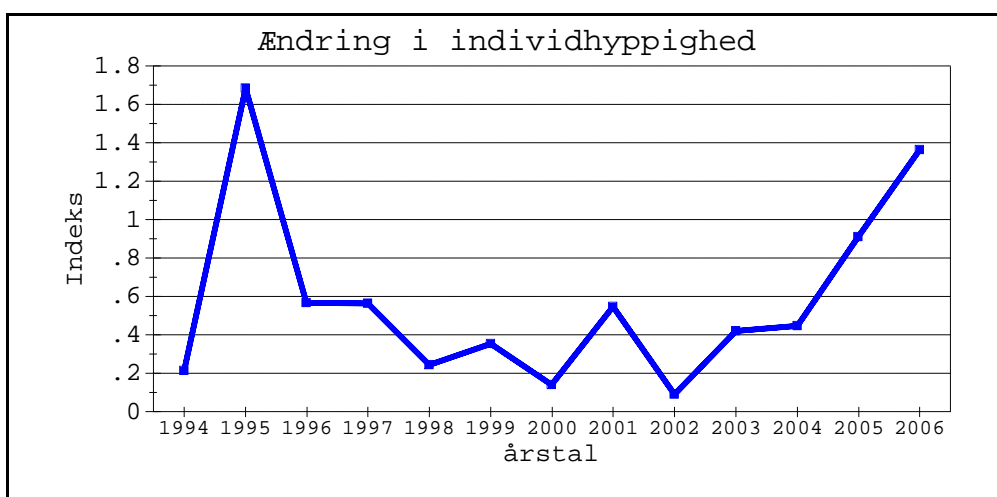

Art: **LASIOCAMPA QUERCUS**

Kategori: **Udbredt**

årstal	Antal	Indeks
1994	32	0,68
1995	31	0,47
1996	13	0,25
1997	49	0,79
1998	37	0,50
1999	227	2,58
2000	226	2,84
2001	27	0,38
2002	34	0,44
2003	5	0,06
2004	42	0,54
2005	114	1,18
2006	78	0,69

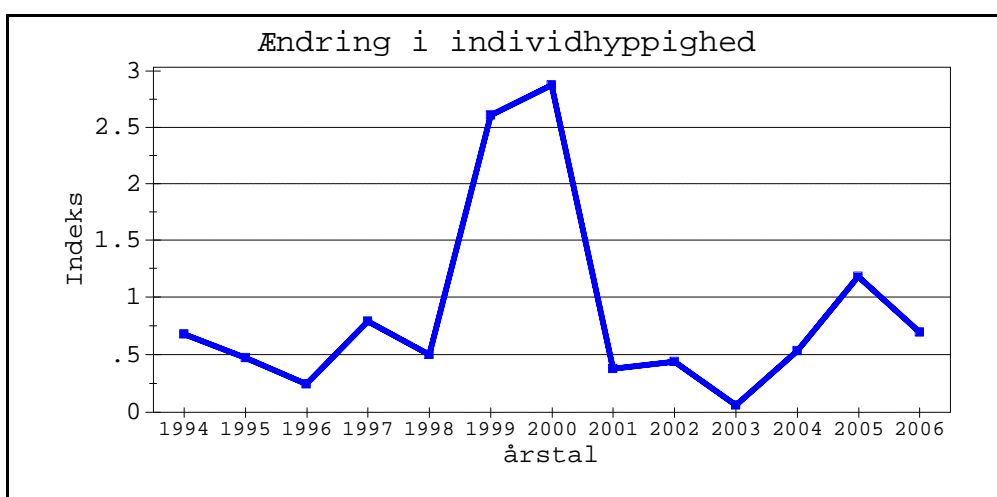

Ændring i hyppigheden (indeks) af individer pr. år for hele Danmark, beregnet som antal individer pr. fældenat \*100. Graferne er ordnet alfabetisk efter forekomsttype og artsnavn.

Art: **AGROTIS RIPAE**

Kategori: **Udbredt**

årstal	Antal	Indeks
1994	126	2,68
1995	607	9,21
1996	827	15,66
1997	791	12,74
1998	845	11,43
1999	376	4,28
2000	622	7,83
2001	331	4,64
2002	261	3,39
2003	460	5,87
2004	1124	14,34
2005	768	7,94
2006	766	6,82

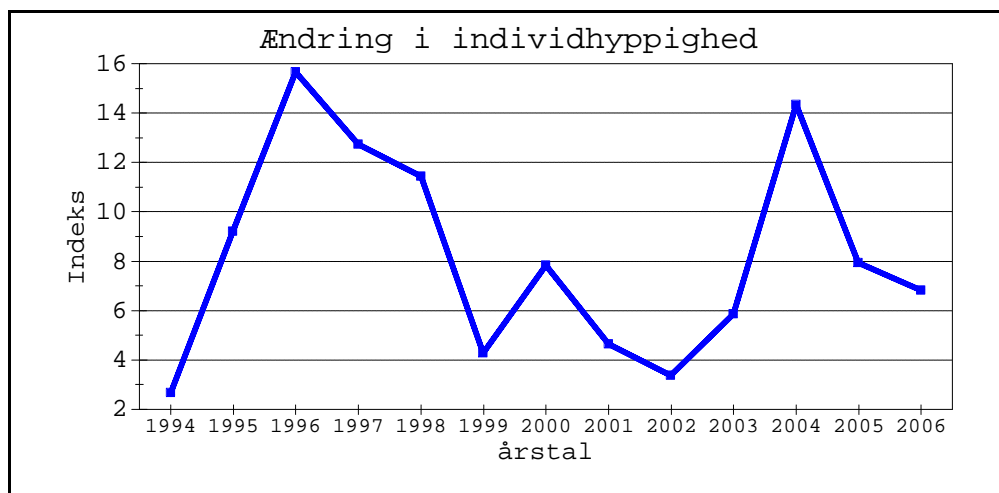

Art: **BOARMIA ROBORARIA**

Kategori: **Udbredt**

årstal	Antal	Indeks
1994	120	2,55
1995	75	1,14
1996	108	2,04
1997	197	3,17
1998	136	1,84
1999	163	1,85
2000	96	1,21
2001	62	0,87
2002	22	0,29
2003	56	0,71
2004	21	0,27
2005	93	0,96
2006	135	1,20

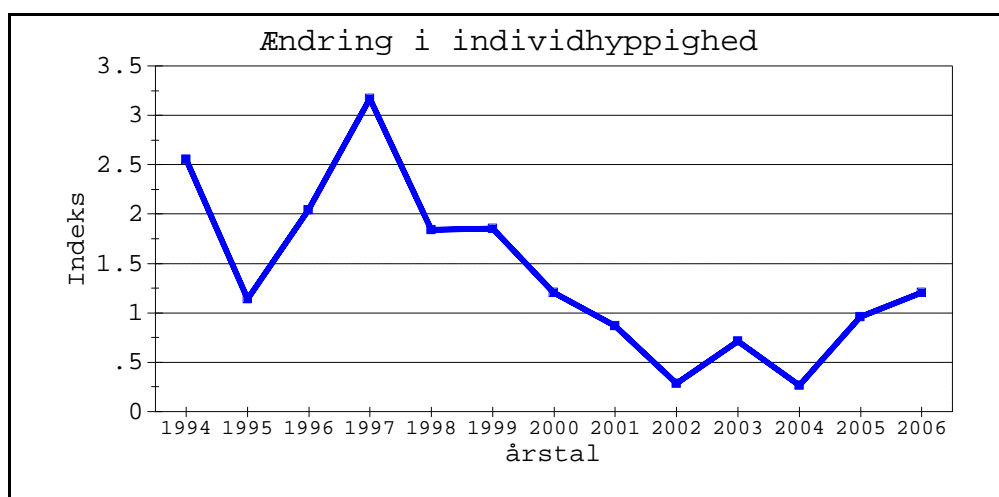

Art: **CARADRINA SELINI**

Kategori: **Udbredt**

årstal	Antal	Indeks
1994	8	0,17
1995	26	0,39
1996	6	0,11
1997	3	0,05
1998	24	0,32
1999	3	0,03
2000	11	0,14
2001	17	0,24
2002	5	0,06
2003	7	0,09
2004	18	0,23
2005	5	0,05
2006	37	0,33

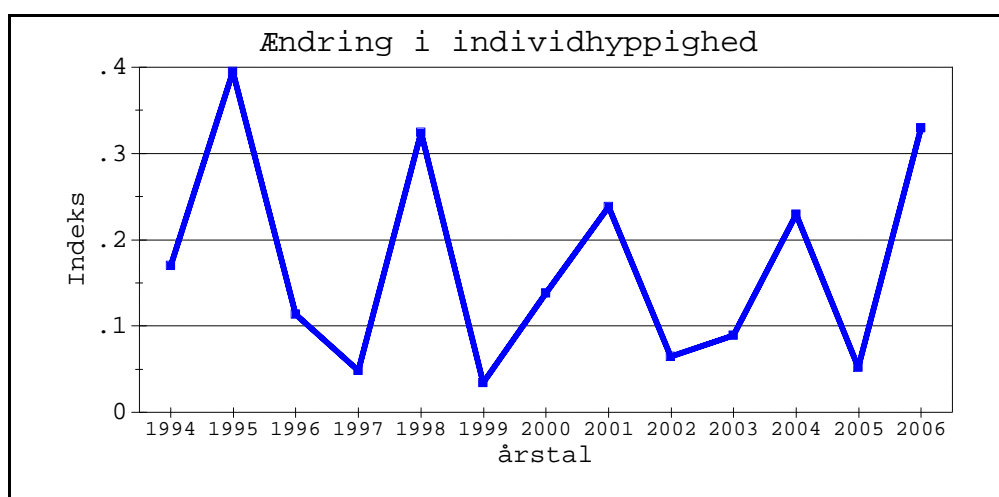

Ændring i hyppigheden (indeks) af individer pr. år for hele Danmark, beregnet som antal individer pr. fældenat \*100. Graferne er ordnet alfabetisk efter forekomsttype og artsnavn.

Art: **RHYACIA SIMULANS**

Kategori: **Udbredt**

årstal	Antal	Indeks
1994	37	0,79
1995	180	2,73
1996	544	10,30
1997	1053	16,95
1998	1957	26,46
1999	222	2,53
2000	240	3,02
2001	224	3,14
2002	306	3,97
2003	345	4,40
2004	2224	28,37
2005	1416	14,63
2006	1084	9,66

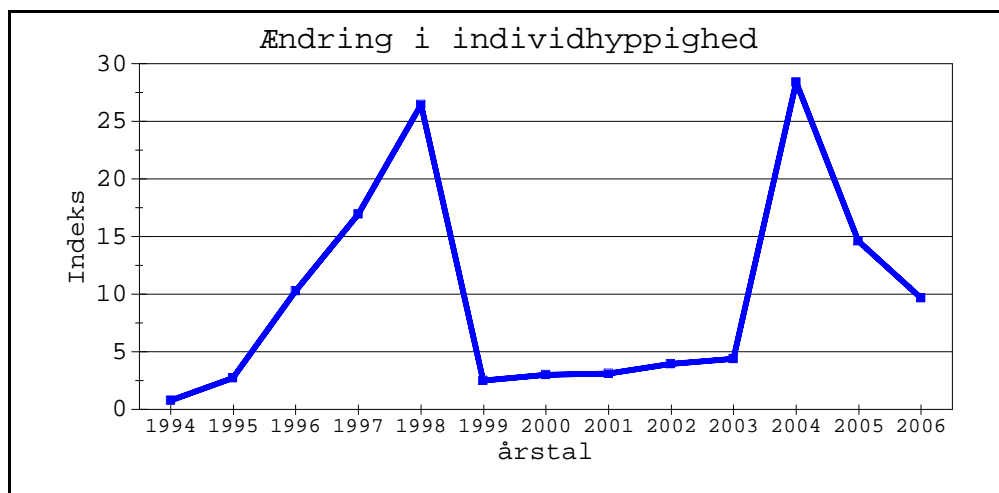

Art: **CHLOROCLYSTA SITERATA**

Kategori: **Udbredt**

årstal	Antal	Indeks
1994	9	0,19
1995	75	1,14
1996	39	0,74
1997	59	0,95
1998	91	1,23
1999	88	1,00
2000	164	2,06
2001	127	1,78
2002	52	0,67
2003	75	0,96
2004	278	3,55
2005	264	2,73
2006	860	7,66

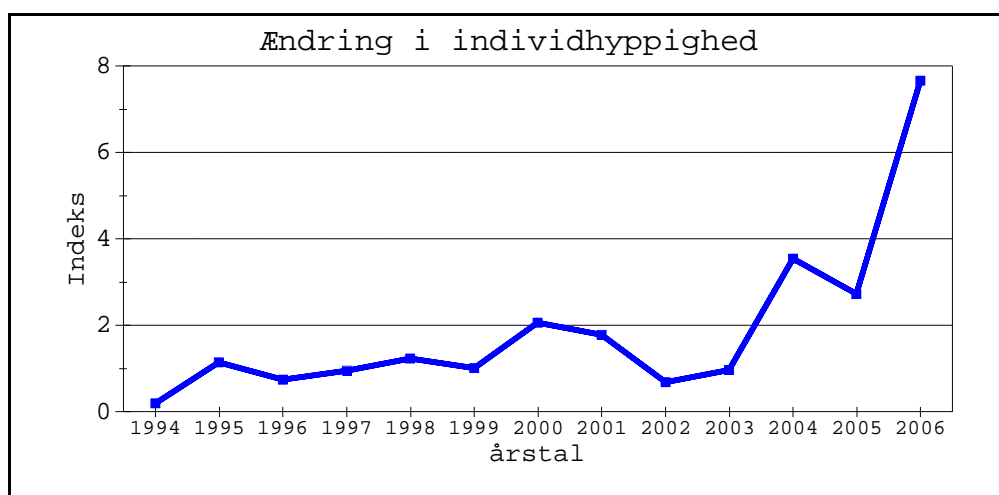

Art: **ARCHANARA SPARGANII**

Kategori: **Udbredt**

årstal	Antal	Indeks
1994	37	0,79
1995	38	0,58
1996	159	3,01
1997	134	2,16
1998	75	1,01
1999	154	1,75
2000	53	0,67
2001	120	1,68
2002	65	0,84
2003	136	1,74
2004	233	2,97
2005	134	1,38
2006	165	1,47

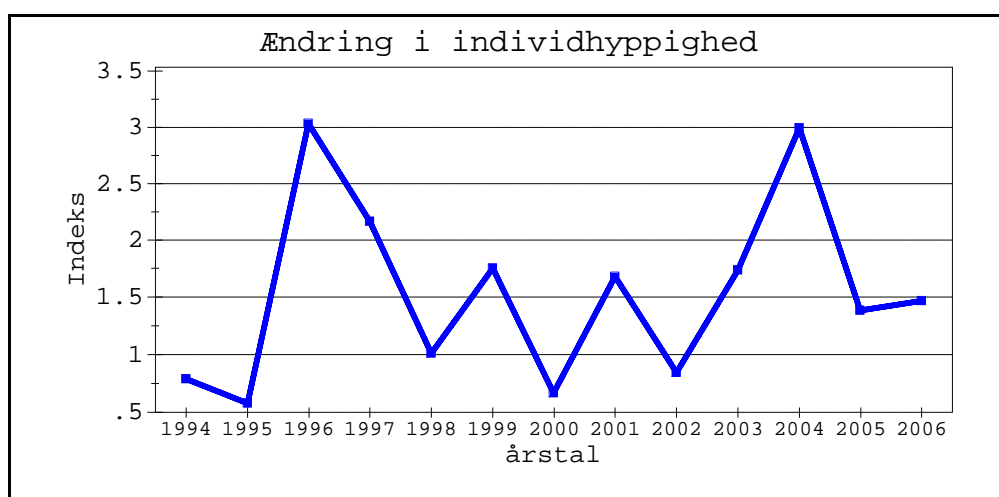

Ændring i hyppigheden (indeks) af individer pr. år for hele Danmark, beregnet som antal individer pr. fældenat \*100. Graferne er ordnet alfabetisk efter forekomsttype og artsnavn.

Art: **BRACHIONYCHA SPHINX**

Kategori: **Udbredt**

årstal	Antal	Indeks
1994	49	1,04
1995	94	1,43
1996	89	1,68
1997	198	3,19
1998	68	0,92
1999	129	1,47
2000	163	2,05
2001	62	0,87
2002	25	0,32
2003	210	2,68
2004	42	0,54
2005	259	2,68
2006	274	2,44

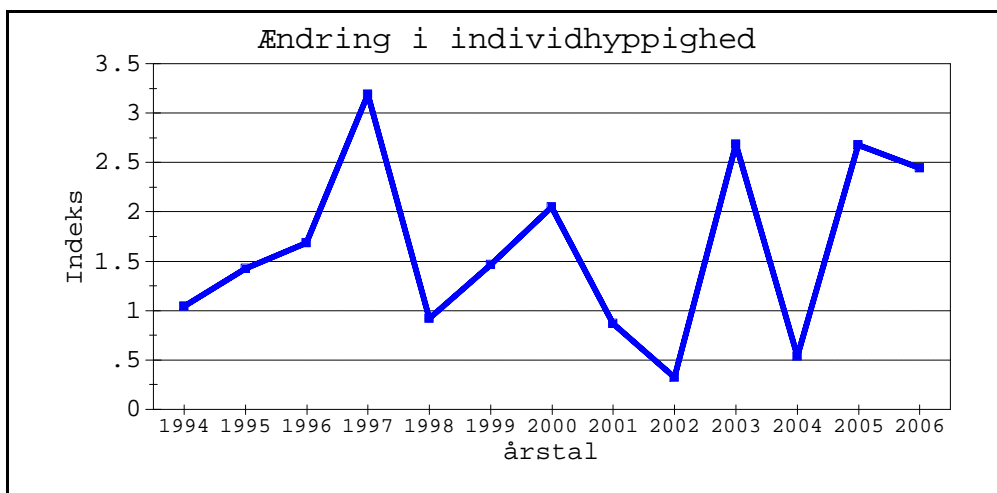

Art: **IDAEA STRAMINATA**

Kategori: **Udbredt**

årstal	Antal	Indeks
1994	295	6,28
1995	156	2,37
1996	192	3,63
1997	146	2,35
1998	59	0,80

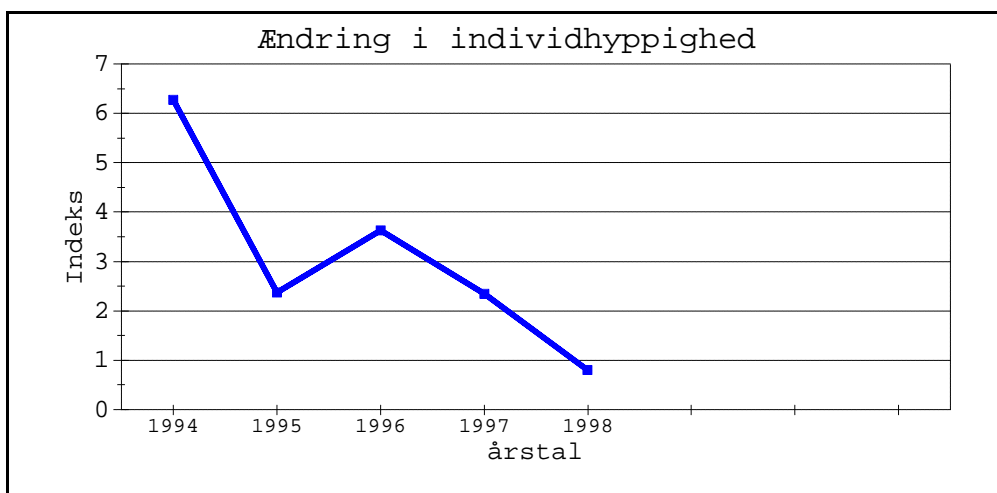

Art: **PERCONIA STRIGILLARIA**

Kategori: **Udbredt**

årstal	Antal	Indeks
1994	3	0,06
1995	136	2,06
1996	13	0,25
1997	38	0,61
1998	29	0,39
1999	60	0,68
2000	64	0,81
2001	42	0,59
2002	96	1,25
2003	3	0,04
2004	0	0,00
2005	3	0,03
2006	12	0,11

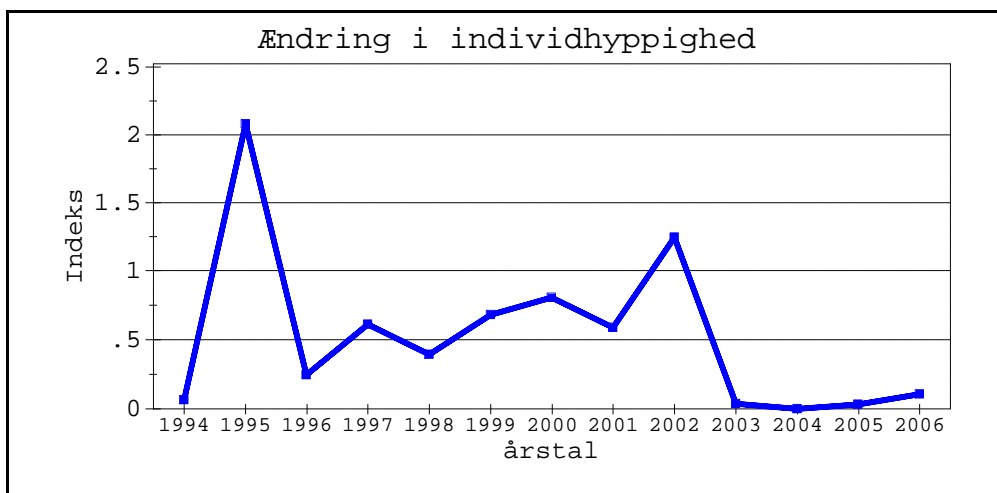

Ændring i hyppigheden (indeks) af individer pr. år for hele Danmark, beregnet som antal individer pr. fældenat \*100. Graferne er ordnet alfabetisk efter forekomsttype og artsnavn.

Art: **APAMEA SUBLUSTRIS**

Kategori: **Udbredt**

årstal	Antal	Indeks
1994	2	0,04
1995	8	0,12
1996	63	1,19
1997	21	0,34
1998	46	0,62
1999	33	0,38
2000	14	0,18
2001	53	0,74
2002	154	2,00
2003	28	0,36
2004	34	0,43
2005	48	0,50
2006	92	0,82

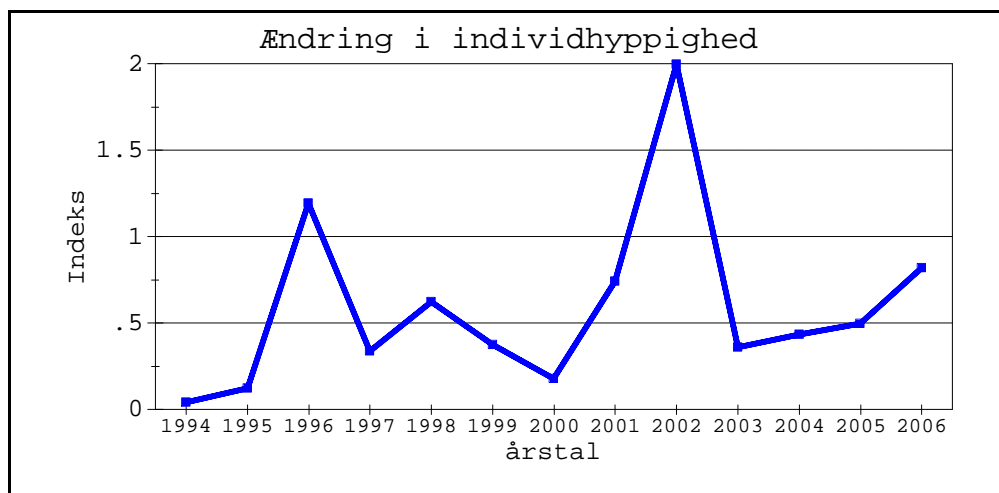

Art: **IDAEA SYLVESTRARIA**

Kategori: **Udbredt**

årstal	Antal	Indeks
1994	135	2,87
1995	69	1,05
1996	111	2,10
1997	90	1,45
1998	81	1,10
1999	73	0,83
2000	107	1,35
2001	90	1,26
2002	30	0,39
2003	24	0,31
2004	42	0,54
2005	122	1,26
2006	13	0,12

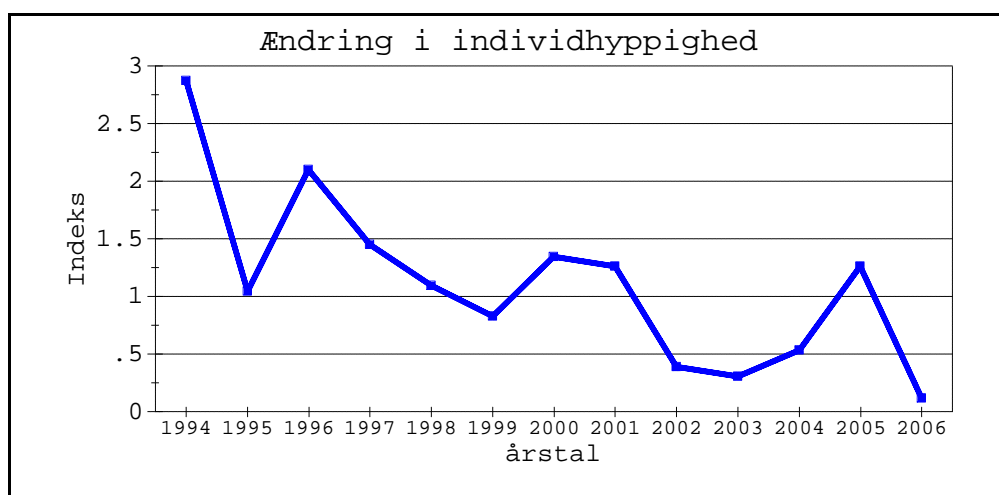

Art: **SCOPULA TERNATA**

Kategori: **Udbredt**

årstal	Antal	Indeks
1994	295	6,28
1995	76	1,15
1996	72	1,36
1997	217	3,49
1998	108	1,46
1999	205	2,33
2000	48	0,60
2001	10	0,14
2002	1	0,01
2003	4	0,05
2004	6	0,08
2005	0	0,00
2006	5	0,04

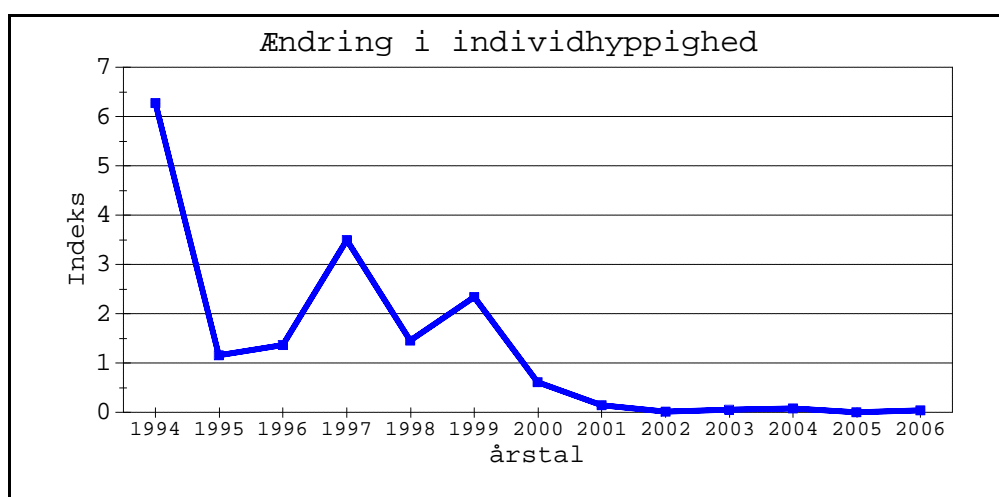

Ændring i hyppigheden (indeks) af individer pr. år for hele Danmark, beregnet som antal individer pr. fældenat \*100. Graferne er ordnet alfabetisk efter forekomsttype og artsnavn.

Art: **MIMAS TILIAE**

Kategori: **Udbredt**

årstal	Antal	Indeks
1994	5	0,11
1995	20	0,30
1996	55	1,04
1997	43	0,69
1998	65	0,88
1999	34	0,39
2000	43	0,54
2001	7	0,10
2002	6	0,08
2003	42	0,54
2004	10	0,13
2005	85	0,88
2006	101	0,90

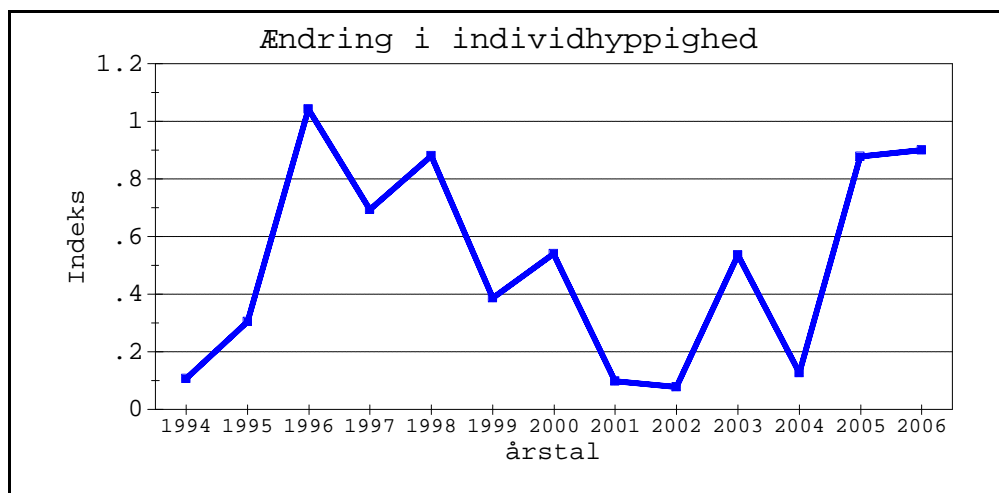

Art: **POLIA TINCTA**

Kategori: **Udbredt**

årstal	Antal	Indeks
1994	25	0,53
1995	17	0,26
1996	19	0,36
1997	36	0,58
1998	20	0,27
1999	18	0,20
2000	2	0,03
2001	8	0,11
2002	2	0,03
2003	0	0,00
2004	8	0,10
2005	3	0,03
2006	8	0,07

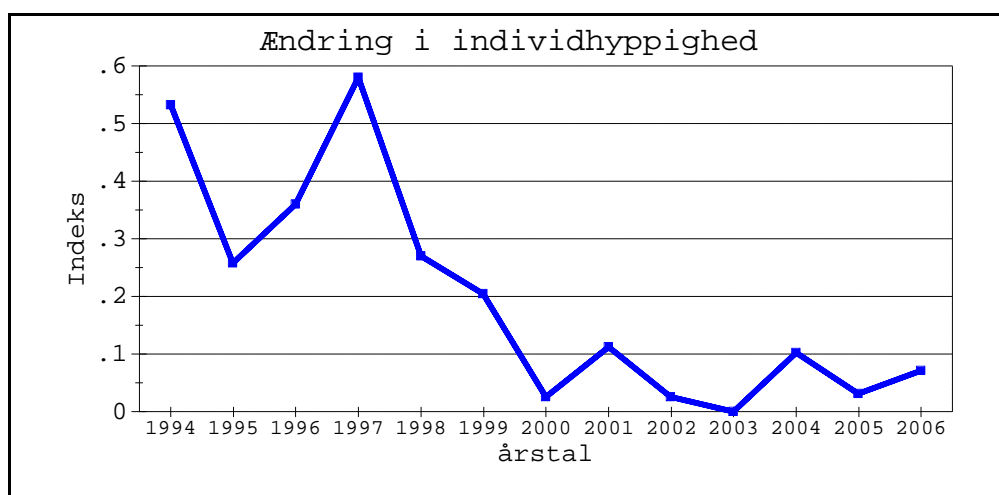

Art: **DELTOTE UNCULA**

Kategori: **Udbredt**

årstal	Antal	Indeks
1994	15	0,32
1995	106	1,61
1996	43	0,81
1997	31	0,50
1998	15	0,20
1999	59	0,67
2000	78	0,98
2001	75	1,05
2002	122	1,58
2003	19	0,24
2004	130	1,66
2005	102	1,05
2006	64	0,57

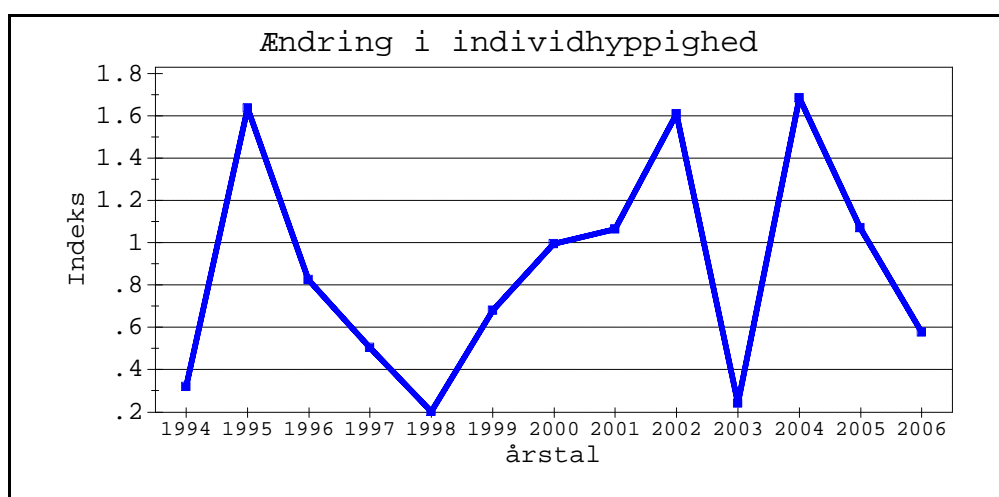

Ændring i hyppigheden (indeks) af individer pr. år for hele Danmark, beregnet som antal individer pr. fældenat \*100. Graferne er ordnet alfabetisk efter forekomsttype og artsnavn.

Art: **PHIBALAPTERYX VIRGATA**

Kategori: **Udbredt**

årstal	Antal	Indeks
1994	254	5,40
1995	18	0,27
1996	18	0,34
1997	27	0,43
1998	19	0,26
1999	0	0,00
2000	0	0,00
2001	0	0,00
2002	1	0,01
2003	0	0,00
2004	0	0,00
2005	0	0,00
2006	1	0,01

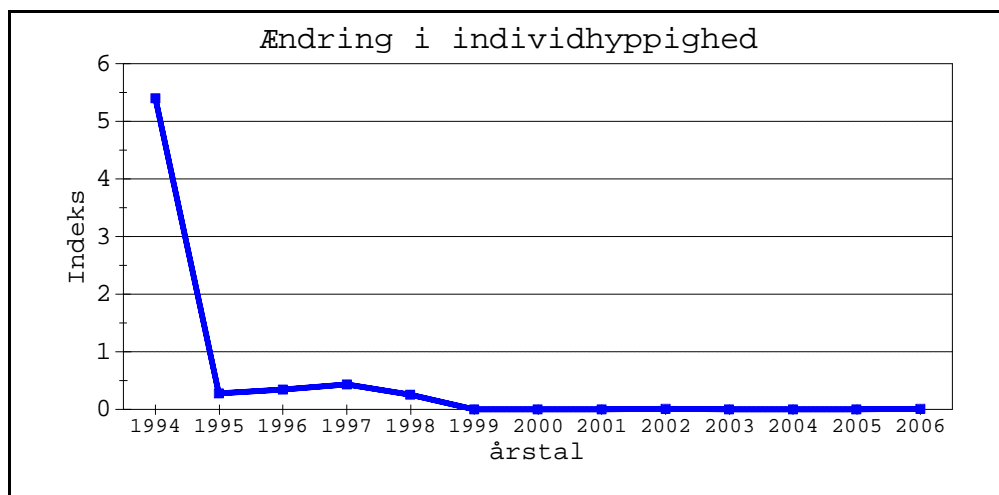

Art: **HADENA ALBIMACULA**

Kategori: **Sårbar**

årstal	Antal	Indeks
1994	0	0,00
1995	0	0,00
1996	1	0,02
1998	32	0,43
1999	2	0,02
2001	4	0,06
2002	19	0,25
2003	72	0,92
2004	26	0,33
2005	120	1,24
2006	177	1,58

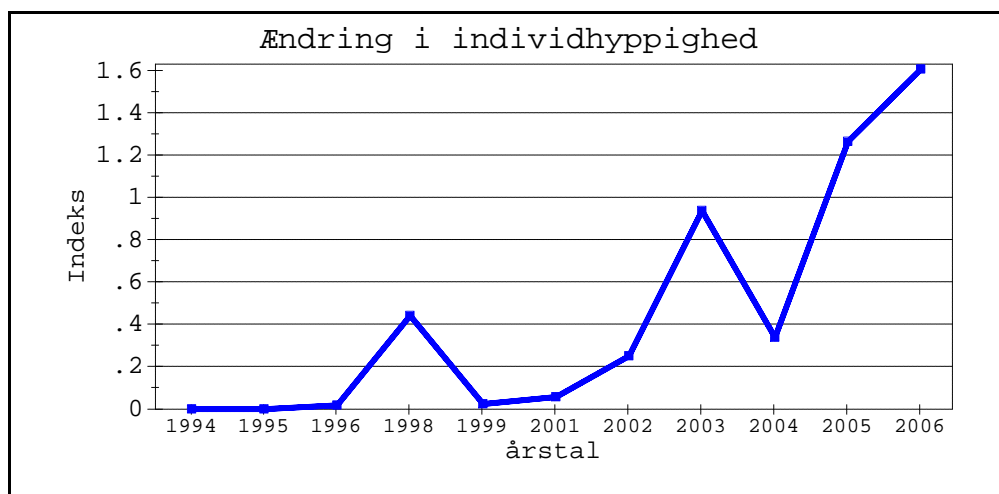

Art: **ACRONICTA EUPHORBIAE**

Kategori: **Sårbar**

årstal	Antal	Indeks
1994	3	0,06
1995	19	0,29
1996	4	0,08
1997	9	0,14
1998	24	0,32
1999	18	0,20
2000	16	0,20
2001	22	0,31
2002	113	1,47
2003	95	1,21
2004	73	0,93
2005	66	0,68
2006	127	1,13

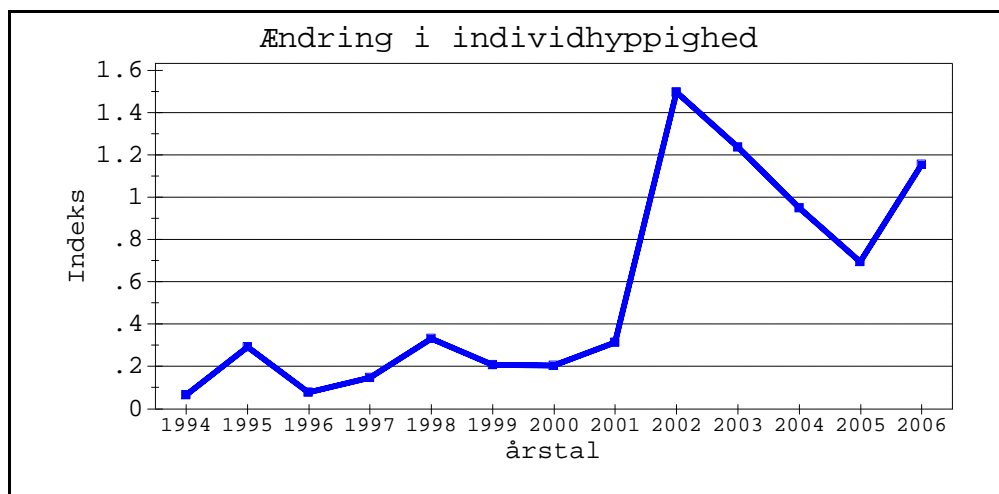

Ændring i hyppigheden (indeks) af individer pr. år for hele Danmark, beregnet som antal individer pr. fældenat \*100. Graferne er ordnet alfabetisk efter forekomsttype og artsnavn.

Art: **CLEORODES LICHENARIA**

Kategori: **Sårbar**

årstal	Antal	Indeks
1994	31	0,66
1995	72	1,09
1996	51	0,97
1997	63	1,01
1998	47	0,64
1999	99	1,13
2000	160	2,01
2001	201	2,81
2002	277	3,59
2003	40	0,51
2004	56	0,71
2005	13	0,13
2006	18	0,16

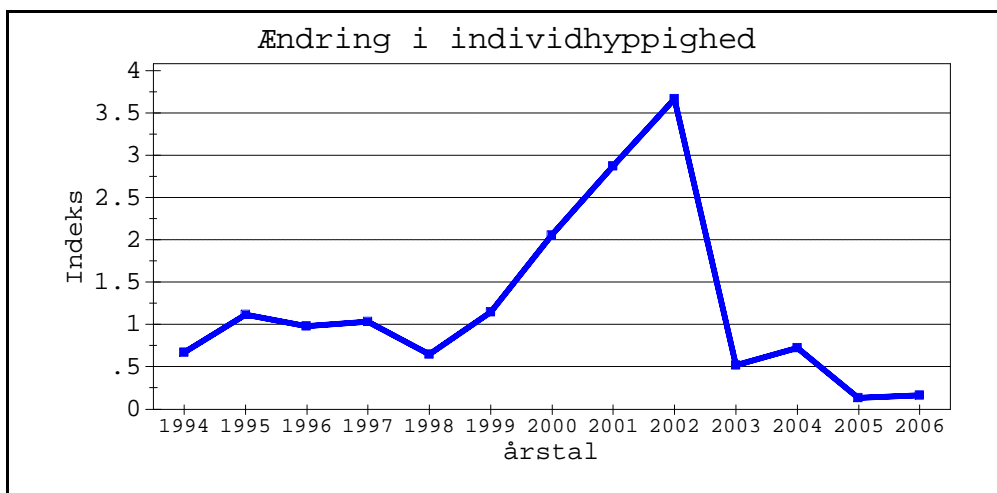

Art: **EUBLEMMA MINUTATA**

Kategori: **Sårbar**

årstal	Antal	Indeks
1994	55	1,17
1995	2	0,03
1996	9	0,17
1997	5	0,08
1998	2	0,03
1999	3	0,03
2001	2	0,03
2002	4	0,05
2003	42	0,54
2004	11	0,14
2005	20	0,21
2006	28	0,25

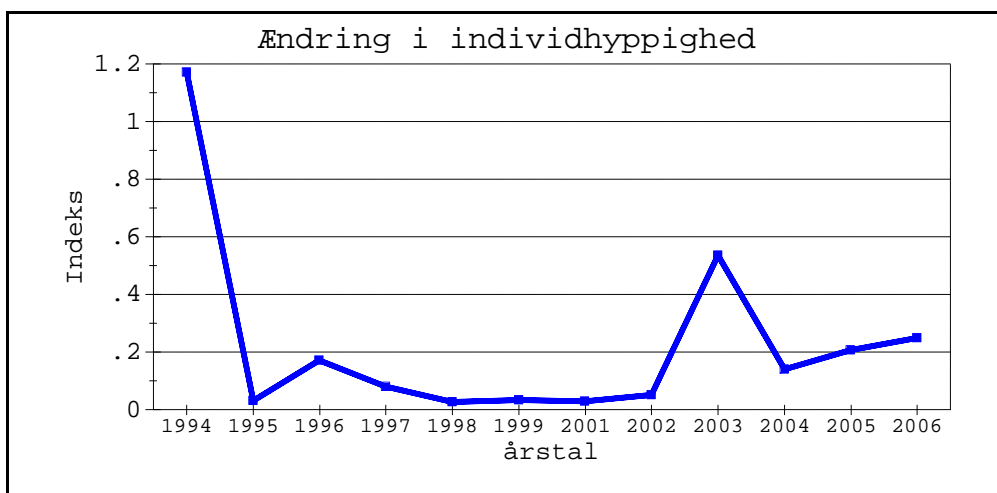

Art: **PHOTEDES MORRISII**

Kategori: **Sårbar**

årstal	Antal	Indeks
1999	1	0,01
2000	10	0,13
2001	11	0,15
2002	9	0,12
2003	37	0,47
2004	8	0,10
2005	20	0,21
2006	54	0,48

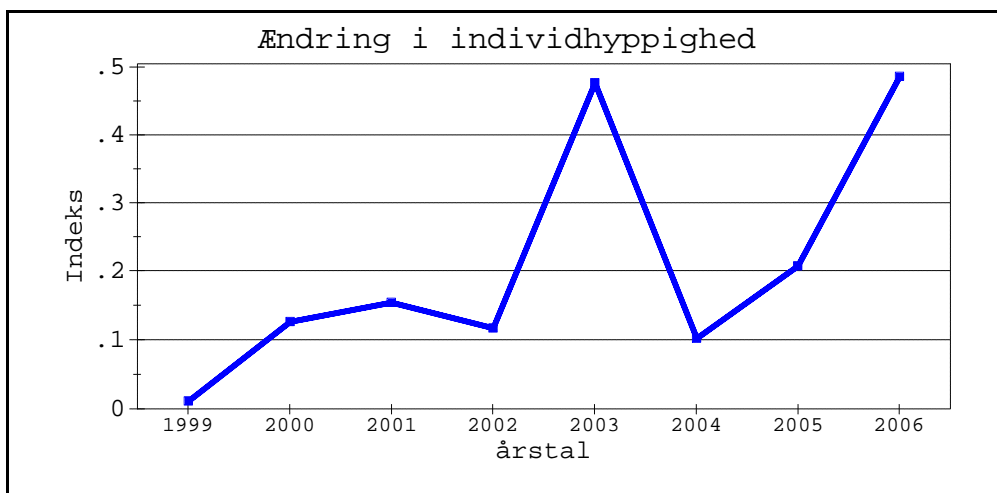

Ændring i hyppigheden (indeks) af individer pr. år for hele Danmark, beregnet som antal individer pr. fældenat \*100. Graferne er ordnet alfabetisk efter forekomsttype og artsnavn.

Art: **EUPITHECIA PYGMAEATA**

Kategori: **Sårbar**

årstal	Antal	Indeks
1994	180	3,83
1995	6	0,09
1996	4	0,08
1997	0	0,00
1998	47	0,64
1999	1	0,01
2000	1	0,01
2001	10	0,14
2002	17	0,22
2003	10	0,13
2005	5	0,05
2006	0	0,00

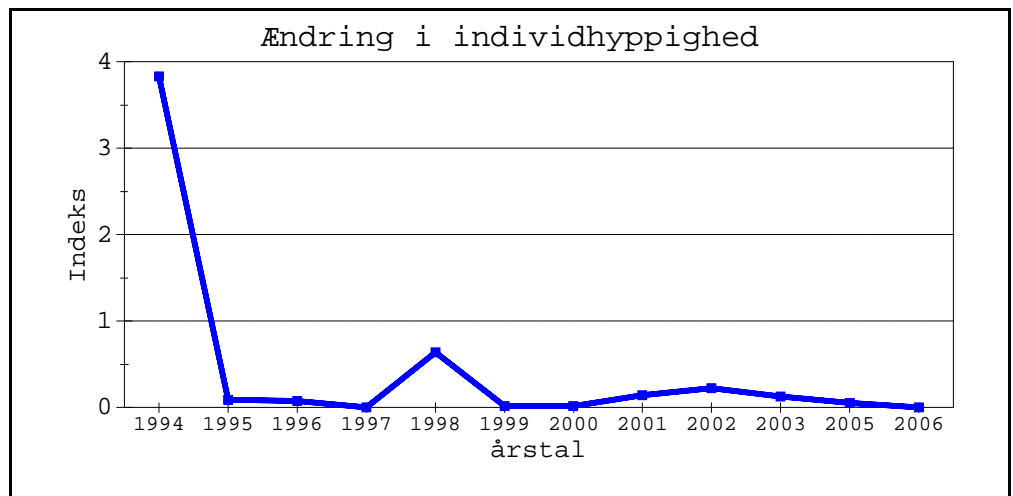

Art: **COENOBIA RUFA**

Kategori: **Sårbar**

årstal	Antal	Indeks
1994	54	1,15
1995	32	0,49
1996	101	1,91
1997	25	0,40
1998	47	0,64
1999	23	0,26
2000	67	0,84
2001	65	0,91
2002	62	0,80
2003	10	0,13
2004	47	0,60
2005	71	0,73
2006	63	0,56

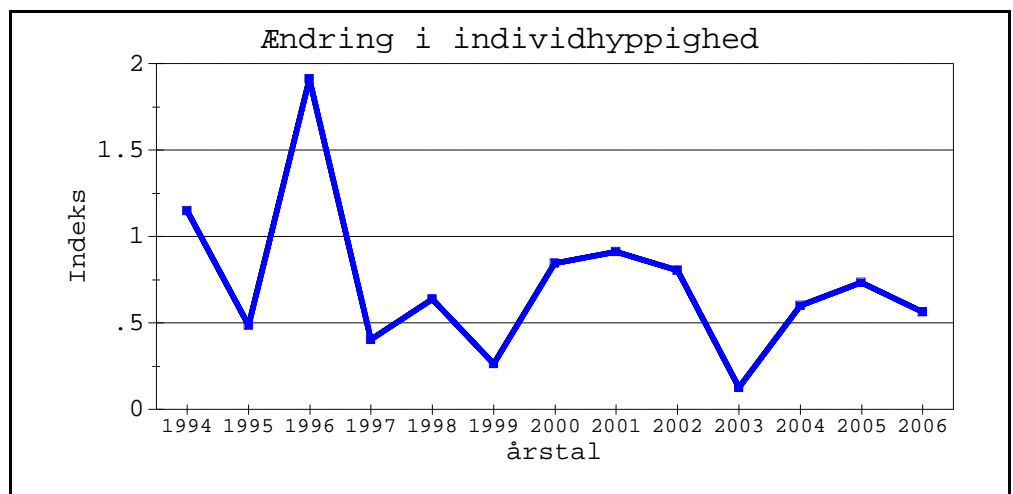

Art: **ACRONICTA RUMICIS**

Kategori: **Sårbar**

årstal	Antal	Indeks
1994	4	0,09
1995	8	0,12
1996	28	0,53
1997	70	1,13
1998	87	1,18
1999	73	0,83
2000	85	1,07
2001	39	0,55
2002	320	4,15
2003	1086	13,86
2004	565	7,21
2005	567	5,86
2006	730	6,50

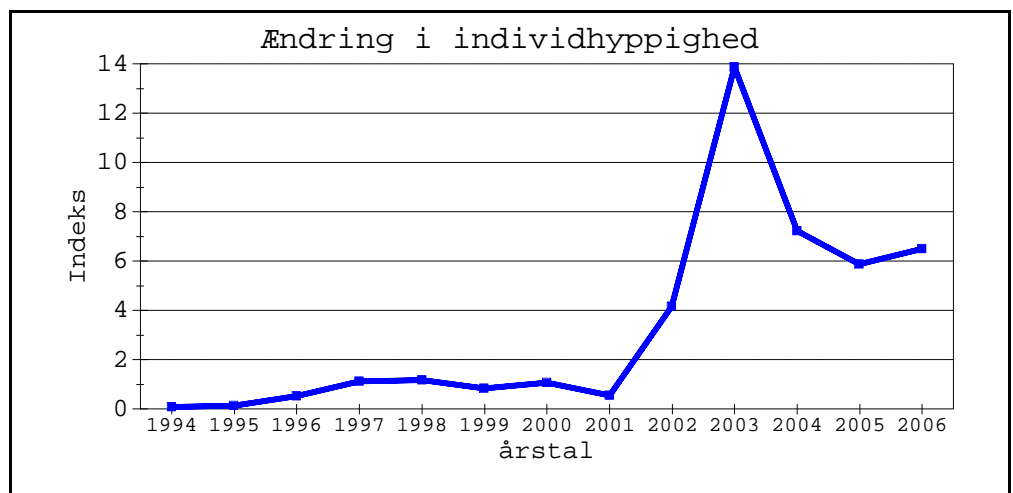

Ændring i hyppigheden (indeks) af individer pr. år for hele Danmark, beregnet som antal individer pr. fældenat \*100. Graferne er ordnet alfabetisk efter forekomsttype og artsnavn.

Art: **CUCULLIA ARGENTEA**

Kategori: **Hensynskrævende**

årstal	Antal	Indeks
1994	62	1,32
1995	24	0,36
1996	40	0,76
1997	7	0,11
1998	27	0,37
1999	57	0,65
2000	5	0,06
2001	1	0,01
2002	5	0,06
2003	4	0,05
2004	1	0,01
2005	2	0,02
2006	9	0,08

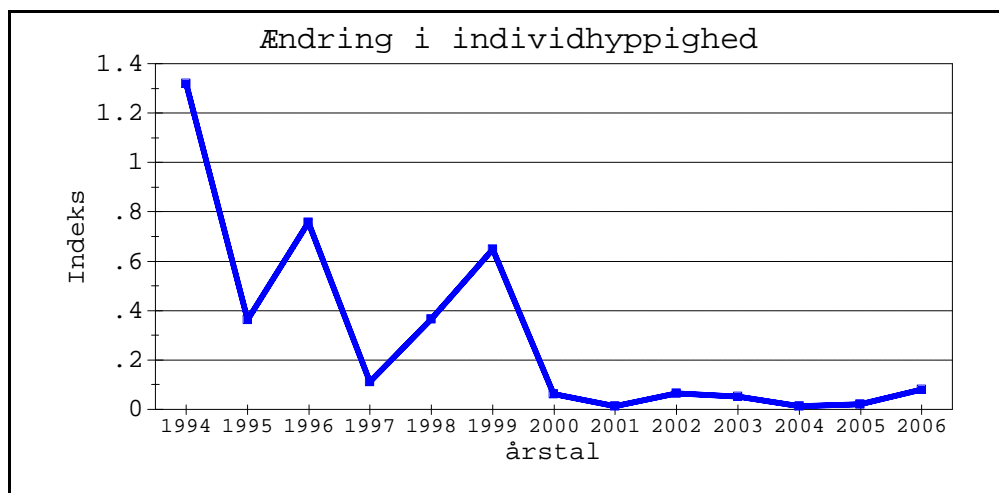

Art: **PERIZOMA BIFACIATA**

Kategori: **Hensynskrævende**

årstal	Antal	Indeks
1994	29	0,62
1995	13	0,20
1996	22	0,42
1997	42	0,68
1998	9	0,12
1999	34	0,39
2000	37	0,47
2001	57	0,80
2002	33	0,43
2003	70	0,89
2004	53	0,68
2005	112	1,16
2006	108	0,96

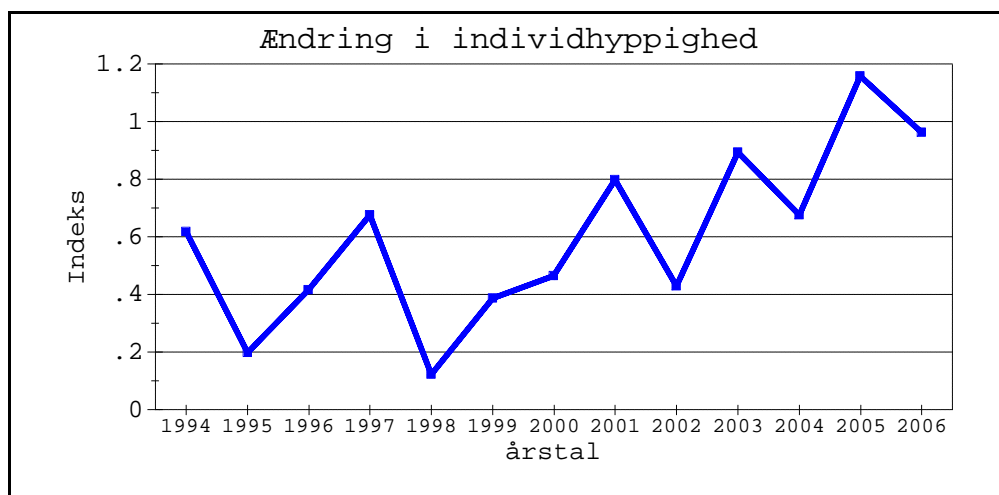

Art: **COSSUS COSSUS**

Kategori: **Hensynskrævende**

årstal	Antal	Indeks
1994	18	0,38
1995	37	0,56
1996	23	0,44
1997	41	0,66
1998	30	0,41
1999	25	0,28
2000	34	0,43
2001	41	0,57
2002	29	0,38
2003	77	0,98
2004	98	1,25
2005	139	1,44
2006	134	1,19

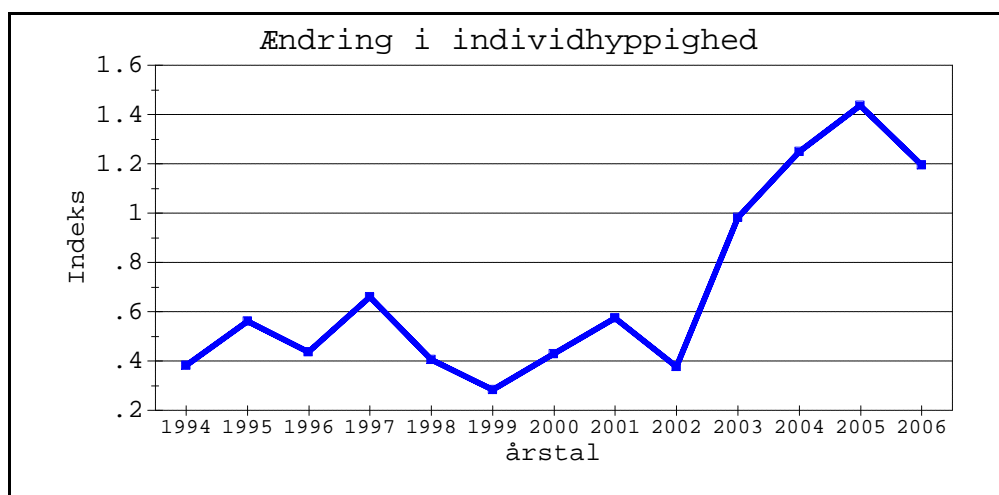

Ændring i hyppigheden (indeks) af individer pr. år for hele Danmark, beregnet som antal individer pr. fældenat \*100. Graferne er ordnet alfabetisk efter forekomsttype og artsnavn.

Art: **TRICHIURA CRATAEGI**

Kategori: **Hensynskrævende**

årstal	Antal	Indeks
1994	17	0,36
1995	37	0,56
1996	1	0,02
1997	36	0,58
1998	41	0,55
1999	41	0,47
2000	2	0,03
2001	0	0,00
2002	0	0,00
2003	13	0,17
2004	8	0,10
2005	1	0,01
2006	1	0,01

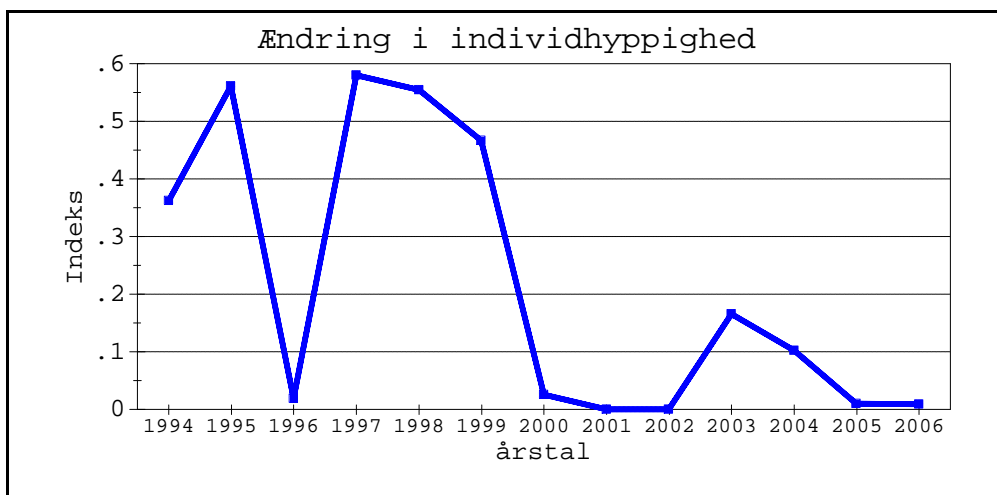

Art: **SETINA IRRORELLA**

Kategori: **Hensynskrævende**

årstal	Antal	Indeks
1994	24	0,51
1995	164	2,49
1996	7	0,13
1997	9	0,14
1998	11	0,15
1999	100	1,14
2000	257	3,23
2001	56	0,78
2002	16	0,21
2003	0	0,00
2004	0	0,00
2005	22	0,23
2006	7	0,06

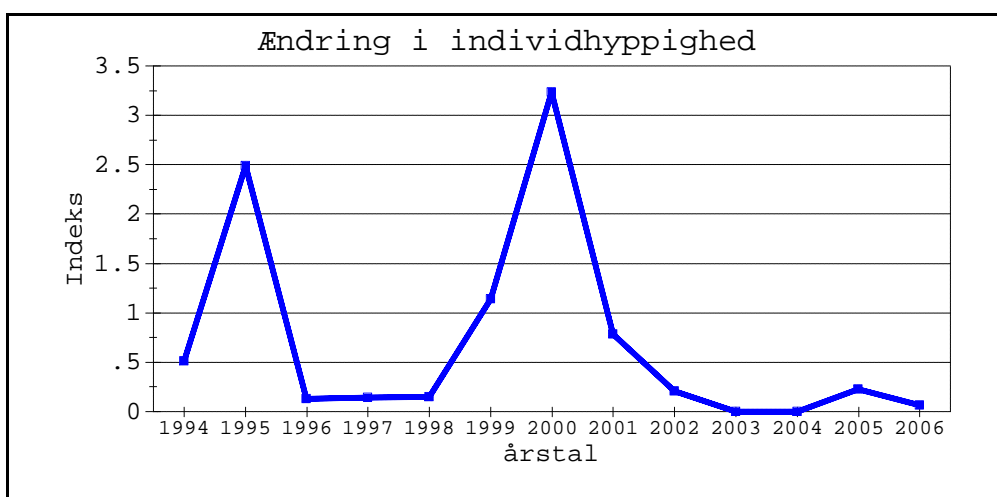

Art: **SCOPULA ORNATA**

Kategori: **Hensynskrævende**

årstal	Antal	Indeks
1994	3	0,06
1995	2	0,03
1996	6	0,11
1997	6	0,10
1998	22	0,30
1999	17	0,19
2000	0	0,00
2001	4	0,06
2002	14	0,18
2003	14	0,18
2004	8	0,10
2005	6	0,06
2006	55	0,49

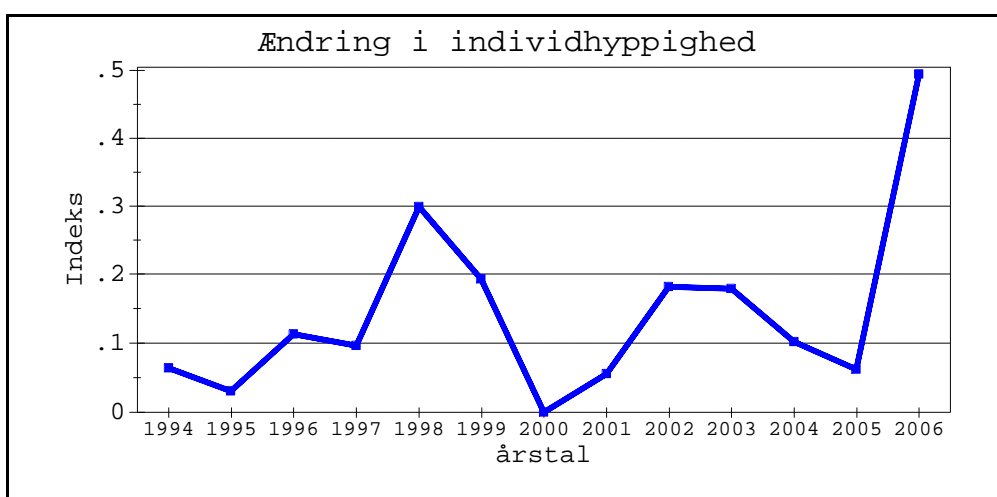

Ændring i hyppigheden (indeks) af individer pr. år for hele Danmark, beregnet som antal individer pr. fældenat \*100. Graferne er ordnet alfabetisk efter forekomsttype og artsnavn.

Art: **POLYMIXIS POLYMITA**

Kategori: **Hensynskrævende**

årstal	Antal	Indeks
1994	15	0,32
1995	32	0,49
1996	22	0,42
1997	90	1,45
1998	111	1,50
1999	78	0,89
2000	21	0,26
2001	17	0,24
2002	39	0,51
2003	35	0,45
2004	111	1,42
2005	66	0,68
2006	27	0,24

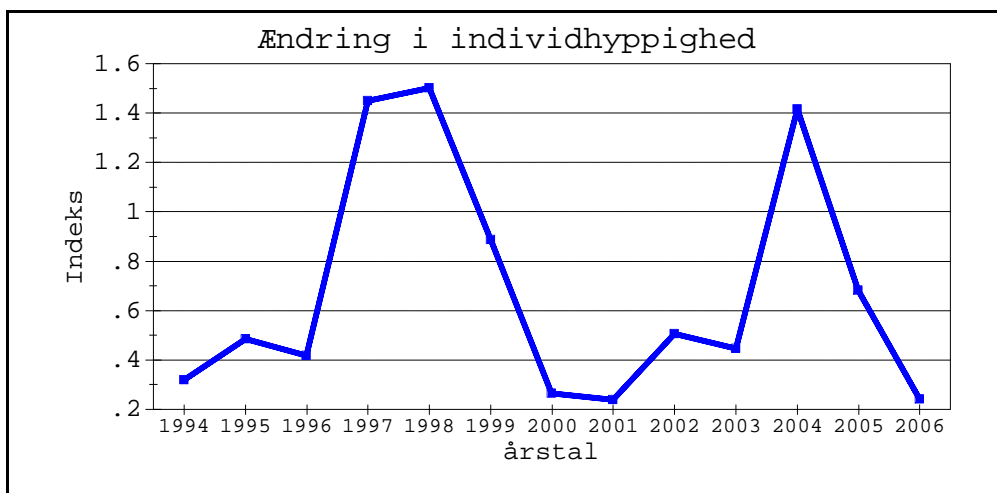

Art: **SCOPULA RUBIGINATA**

Kategori: **Hensynskrævende**

årstal	Antal	Indeks
1994	12	0,26
1995	3	0,05
1996	2	0,04
1997	1	0,02
1998	4	0,05
1999	1	0,01
2000	3	0,04
2001	1	0,01
2002	16	0,21
2003	74	0,94
2004	10	0,13
2005	57	0,59
2006	156	1,39

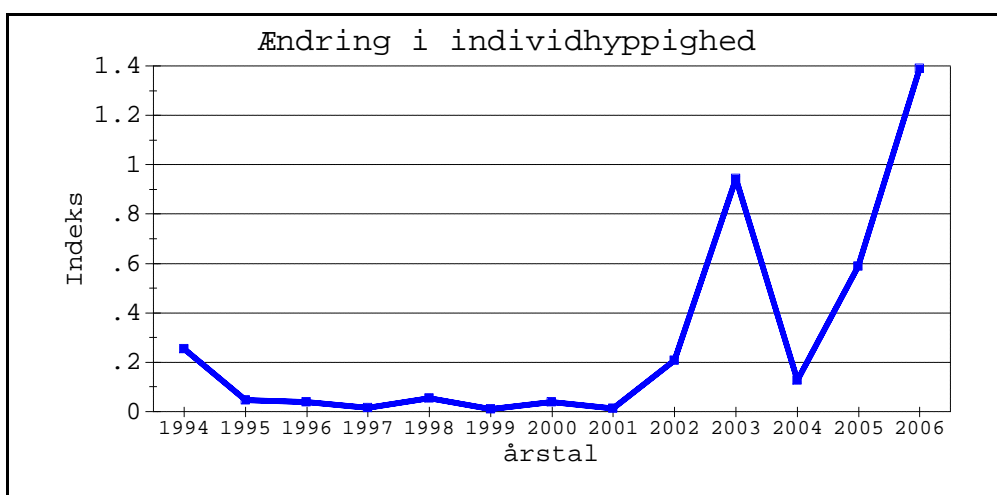

Art: **IDAEA SUBSERICEATA**

Kategori: **Hensynskrævende**

årstal	Antal	Indeks
1994	3	0,06
1995	0	0,00
1996	24	0,45
1997	28	0,45
1998	39	0,53
1999	25	0,28
2000	6	0,08
2001	99	1,39
2002	6	0,08
2003	56	0,71
2004	7	0,09
2005	3	0,03
2006	75	0,67

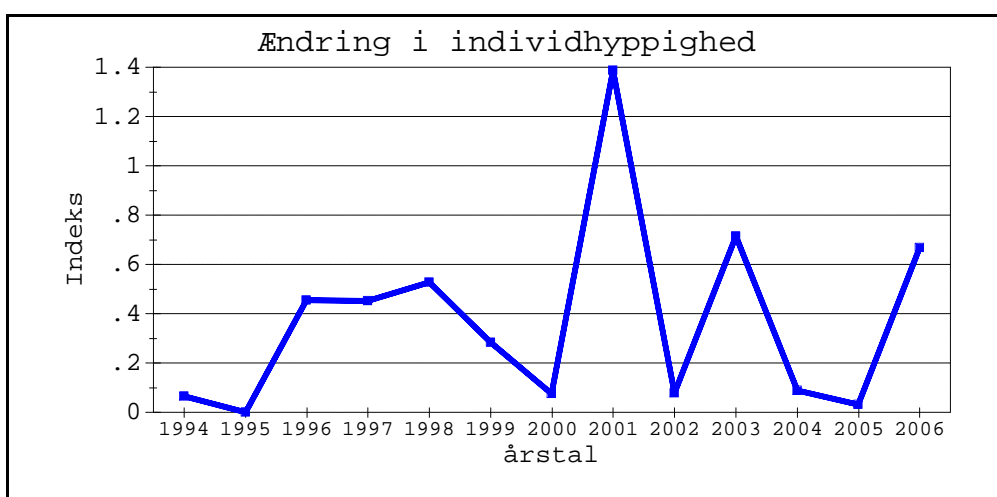

Ændring i hyppigheden (indeks) af individer pr. år for hele Danmark, beregnet som antal individer pr. fældeat \*100. Graferne er ordnet alfabetisk efter forekomsttype og artsnavn.

Art: **MYTHIMNA ALBIPUNCTA**

Kategori: **Ekspanderende**

årstal	Antal	Indeks
1995	1	0,02
1996	0	0,00
1997	98	1,58
1998	159	2,15
1999	256	2,91
2000	538	6,77
2001	710	9,94
2002	630	8,17
2003	3476	44,37
2004	3896	49,71
2005	4048	41,84
2006	3703	32,99

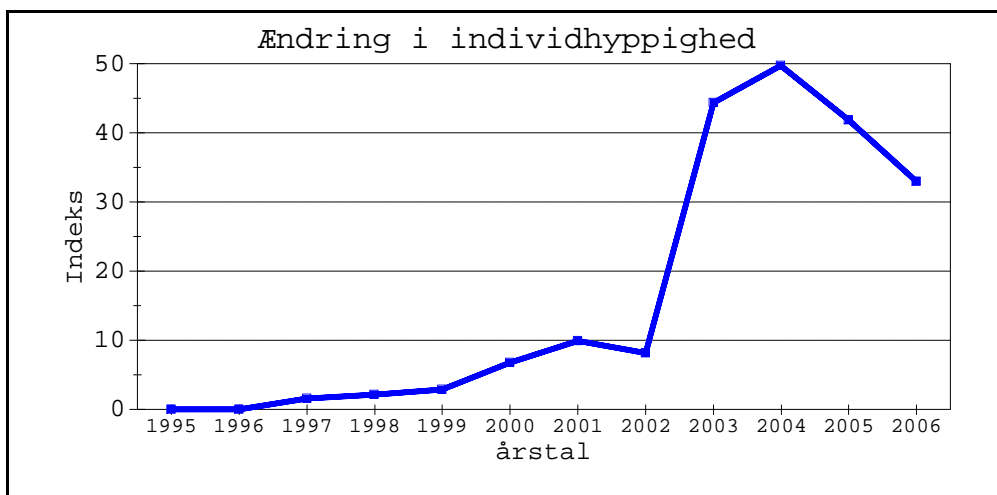

Art: **SIMYRA ALBOVENOSA**

Kategori: **Ekspanderende**

årstal	Antal	Indeks
1994	7	0,15
1995	1	0,02
1996	11	0,21
1997	8	0,13
1998	29	0,39
1999	10	0,11
2000	12	0,15
2001	15	0,21
2002	81	1,05
2003	367	4,68
2004	201	2,56
2005	121	1,25
2006	588	5,24

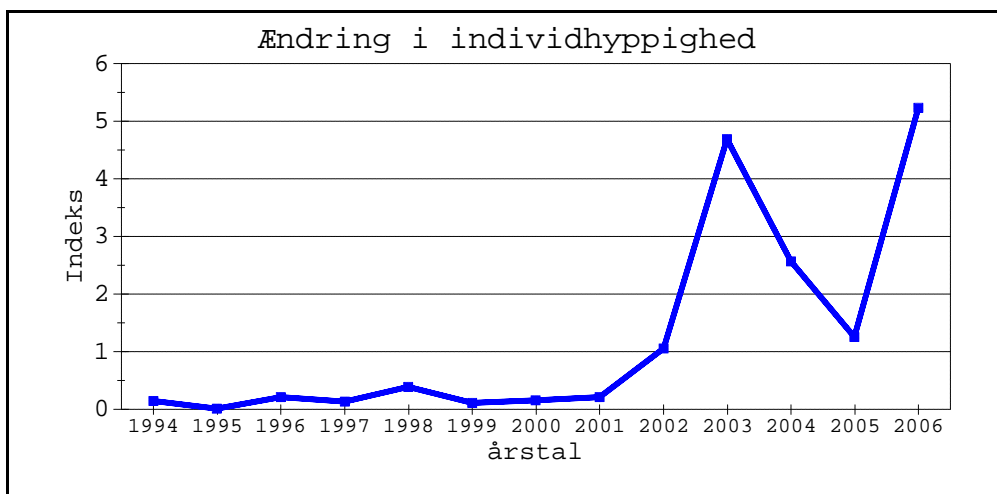

Art: **DELTOTE BANKIANA**

Kategori: **Ekspanderende**

årstal	Antal	Indeks
1994	41	0,87
1995	238	3,61
1996	690	13,06
1997	301	4,85
1998	384	5,19
1999	755	8,59
2000	245	3,08
2001	545	7,63
2002	292	3,79
2003	971	12,39
2004	1269	16,19
2005	851	8,79
2006	1718	15,31

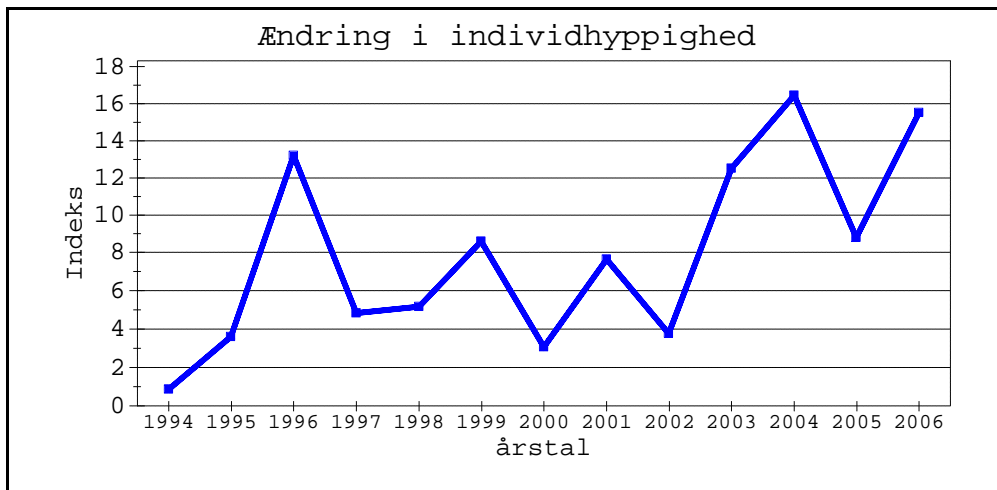

Ændring i hyppigheden (indeks) af individer pr. år for hele Danmark, beregnet som antal individer pr. fældenat \*100. Graferne er ordnet alfabetisk efter forekomsttype og artsnavn.

Art: **DREPANA BINARIA**

Kategori: **Ekspanderende**

årstal	Antal	Indeks
1994	50	1,06
1995	184	2,79
1996	473	8,95
1997	189	3,04
1998	481	6,50
1999	399	4,54
2000	334	4,20
2001	210	2,94
2002	548	7,11
2003	1039	13,26
2004	392	5,00
2005	1251	12,93
2006	1637	14,58

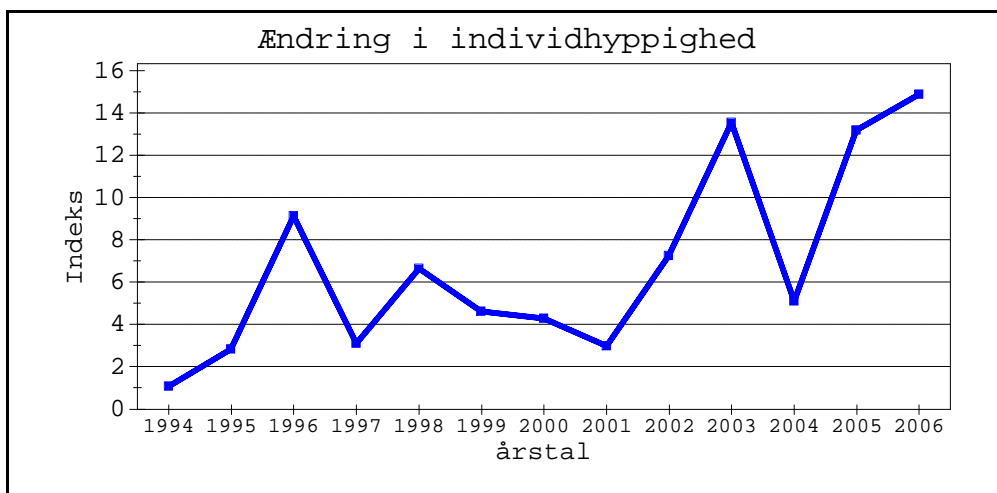

Art: **SEMIOTHISA CLATHRATA**

Kategori: **Ekspanderende**

årstal	Antal	Indeks
1994	158	3,36
1995	208	3,16
1996	168	3,18
1997	164	2,64
1998	263	3,56
1999	518	5,89
2000	354	4,45
2001	415	5,81
2002	622	8,07
2003	1003	12,80
2004	539	6,88
2005	1086	11,22
2006	2407	21,45

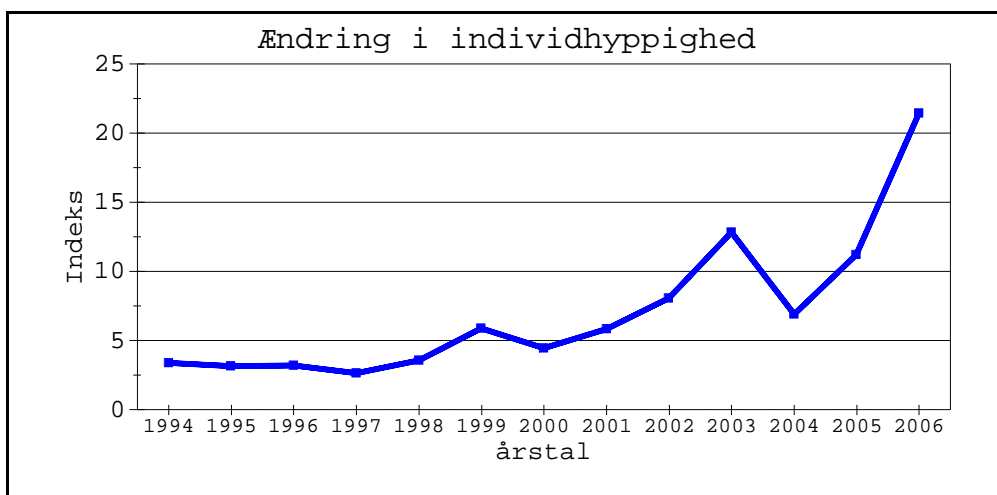

Art: **SCHRANKIA COSTAESTRIGALIS**

Kategori: **Ekspanderende**

årstal	Antal	Indeks
1994	69	1,47
1995	48	0,73
1996	23	0,44
1997	44	0,71
1998	63	0,85
1999	111	1,26
2000	168	2,11
2001	114	1,60
2002	366	4,75
2003	705	9,00
2004	508	6,48
2005	946	9,78
2006	594	5,29

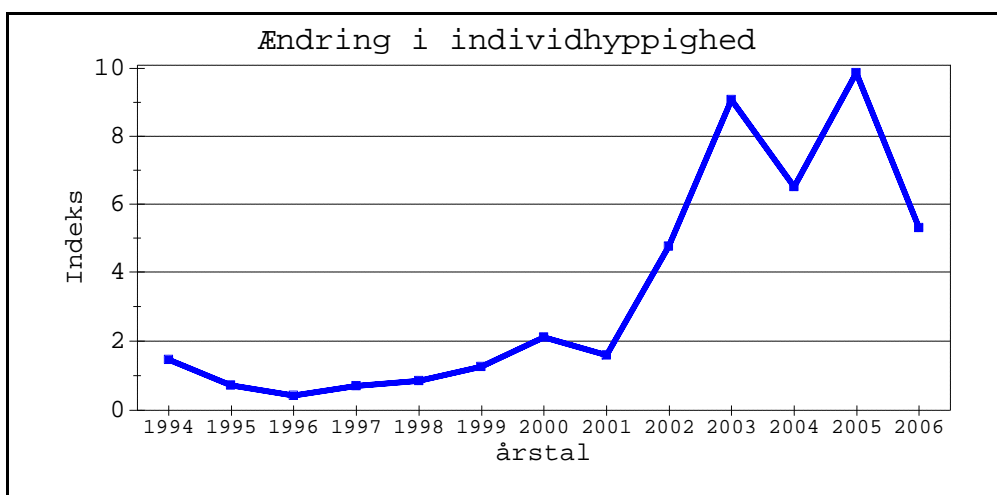

Ændring i hyppigheden (indeks) af individer pr. år for hele Danmark, beregnet som antal individer pr. fældenat \*100. Graferne er ordnet alfabetisk efter forekomsttype og artsnavn.

Art: **NOCTUA INTERJECTA**

Kategori: **Ekspanderende**

årstal	Antal	Indeks
1994	1151	24,49
1995	5313	80,63
1996	1211	22,93
1997	5628	90,61
1998	675	9,13
1999	3912	44,51
2000	2507	31,54
2001	4327	60,59
2002	3776	48,98
2003	6522	83,25
2004	5660	72,21
2005	4449	45,98
2006	5228	46,58

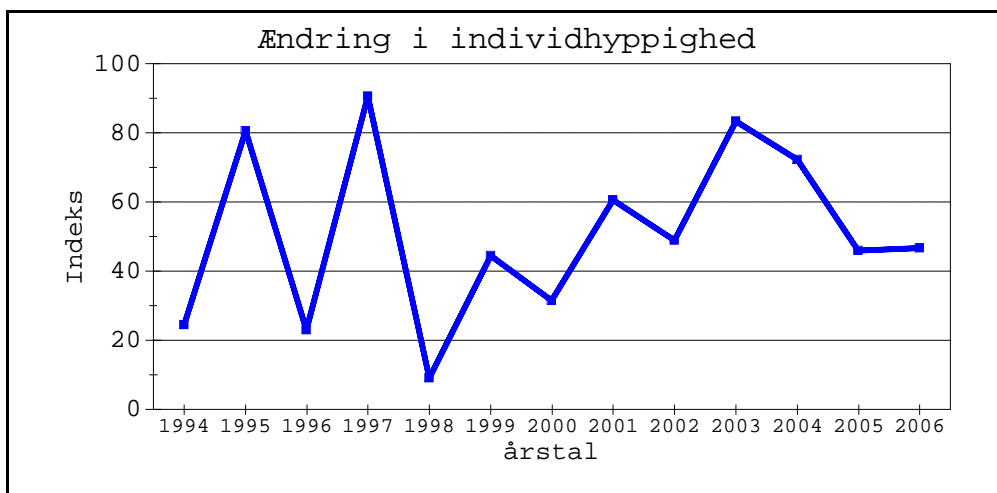

Art: **TYRIA JACOBÆÆ**

Kategori: **Ekspanderende**

årstal	Antal	Indeks
1998	1	0,01
1999	0	0,00
2000	0	0,00
2001	0	0,00
2002	16	0,21
2003	12	0,15
2004	10	0,13
2005	37	0,38
2006	96	0,86

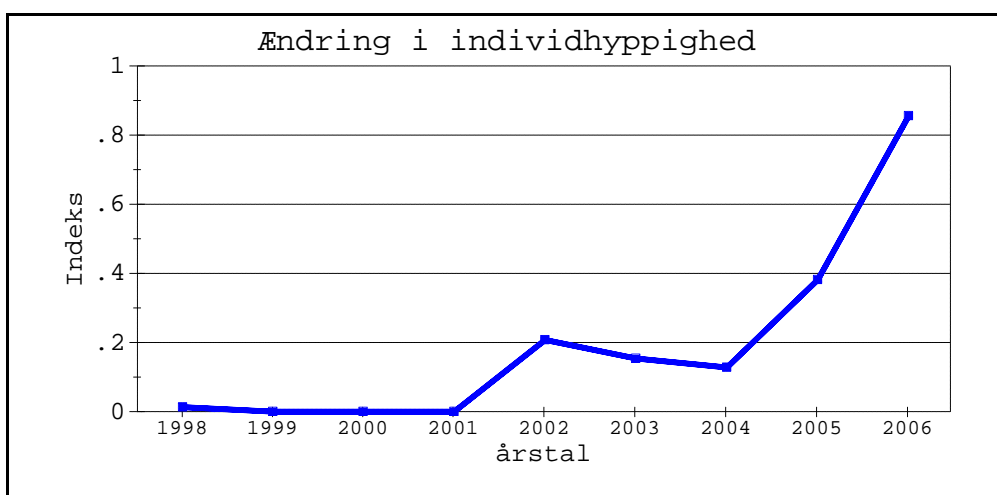

Art: **MYTHIMNA L-ALBUM**

Kategori: **Ekspanderende**

årstal	Antal	Indeks
1995	9	0,14
1996	0	0,00
1997	0	0,00
1998	0	0,00
1999	5	0,06
2000	51	0,64
2001	67	0,94
2002	64	0,83
2003	218	2,78
2004	258	3,29
2005	298	3,08
2006	401	3,57

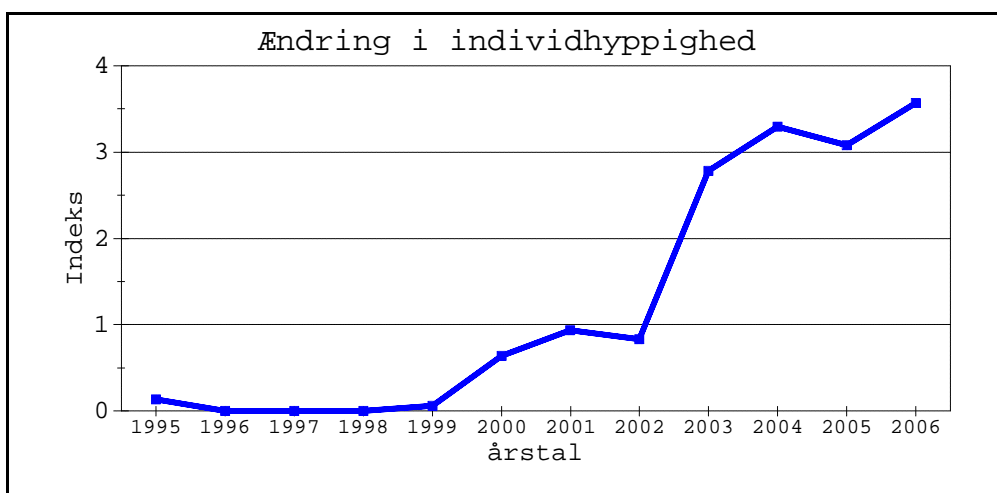

Ændring i hyppigheden (indeks) af individer pr. år for hele Danmark, beregnet som antal individer pr. fældenat \*100. Graferne er ordnet alfabetisk efter forekomsttype og artsnavn.

Art: **HARPYIA MILHAUSERI**

Kategori: **Ekspanderende**

årstal	Antal	Indeks
1994	5	0,11
1995	5	0,08
1996	28	0,53
1997	8	0,13
1998	33	0,45
1999	50	0,57
2000	45	0,57
2001	4	0,06
2002	4	0,05
2003	52	0,66
2004	4	0,05
2005	17	0,18
2006	13	0,12

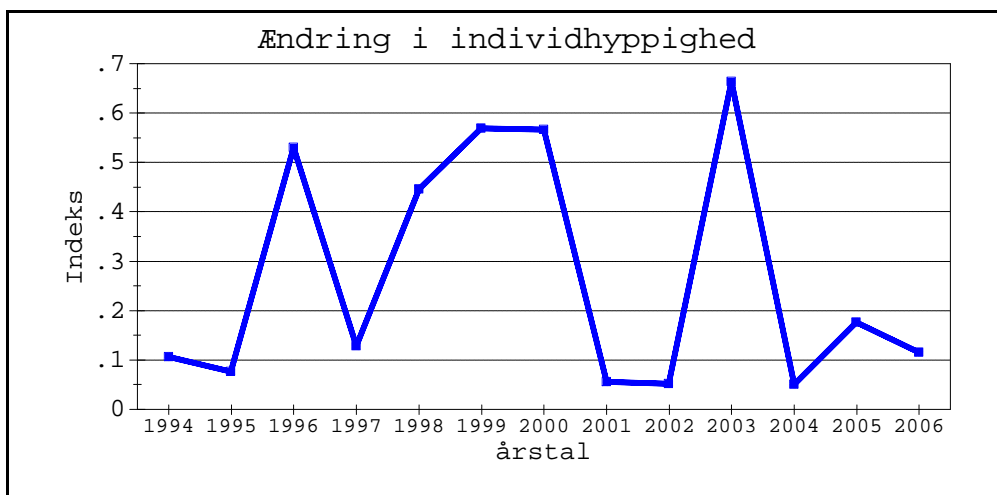

Art: **EUPITHECIA MILLEFOLIATA**

Kategori: **Ekspanderende**

årstal	Antal	Indeks
1998	4	0,05
1999	3	0,03
2000	4	0,05
2001	19	0,27
2002	10	0,13
2003	4	0,05
2004	117	1,49
2005	45	0,47
2006	13	0,12

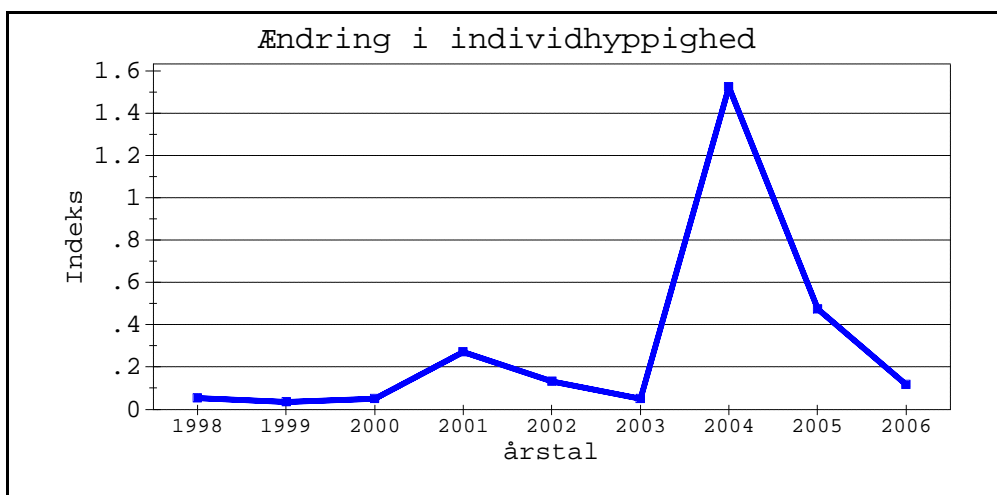

Art: **COSTACONVEXA POLYGRAMMATA**

Kategori: **Ekspanderende**

årstal	Antal	Indeks
1994	42	0,89
1995	10	0,15
1996	48	0,91
1997	15	0,24
1998	34	0,46
1999	96	1,09
2000	130	1,64
2001	84	1,18
2002	253	3,28
2003	439	5,60
2004	130	1,66
2005	336	3,47
2006	309	2,75

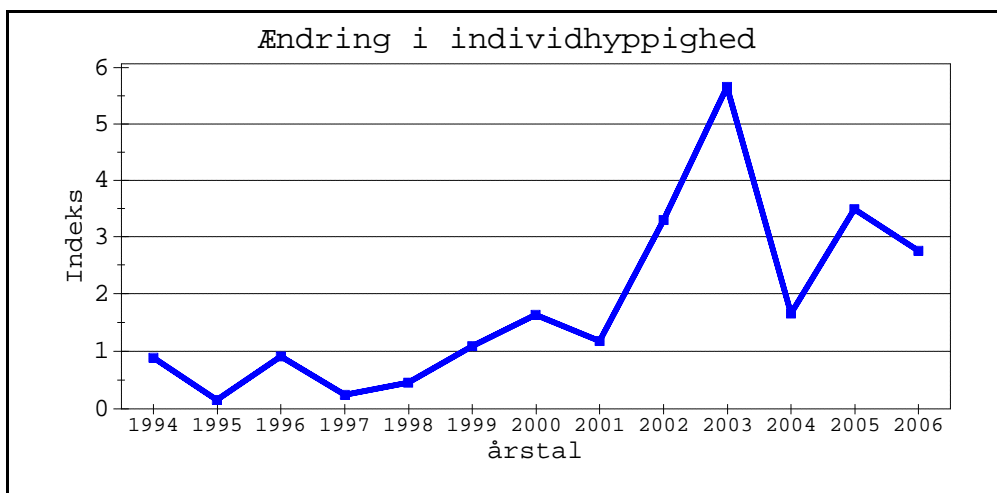

Ændring i hyppigheden (indeks) af individer pr. år for hele Danmark, beregnet som antal individer pr. fældenat \*100. Graferne er ordnet alfabetisk efter forekomsttype og artsnavn.

Art: **MELANTHIA PROCELLATA**

Kategori: **Ekspanderende**

årstal	Antal	Indeks
1995	1	0,02
1996	1	0,02
1997	1	0,02
1998	0	0,00
1999	4	0,05
2000	11	0,14
2001	25	0,35
2002	5	0,06
2003	70	0,89
2004	22	0,28
2005	68	0,70
2006	65	0,58

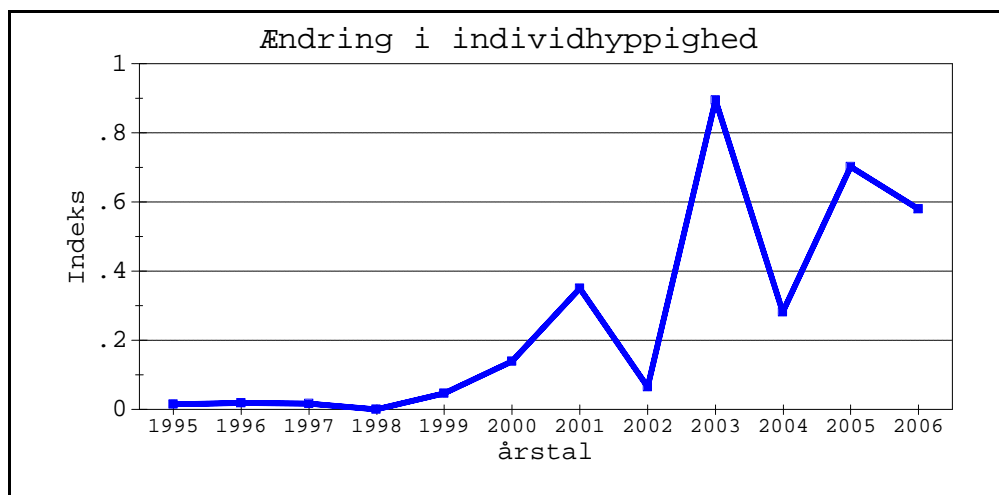

Art: **NYCTEOLA REVAYANA**

Kategori: **Ekspanderende**

årstal	Antal	Indeks
1994	30	0,64
1995	67	1,02
1996	60	1,14
1997	32	0,52
1998	116	1,57
1999	24	0,27
2000	106	1,33
2001	112	1,57
2002	32	0,42
2003	107	1,37
2004	414	5,28
2005	67	0,69
2006	125	1,11

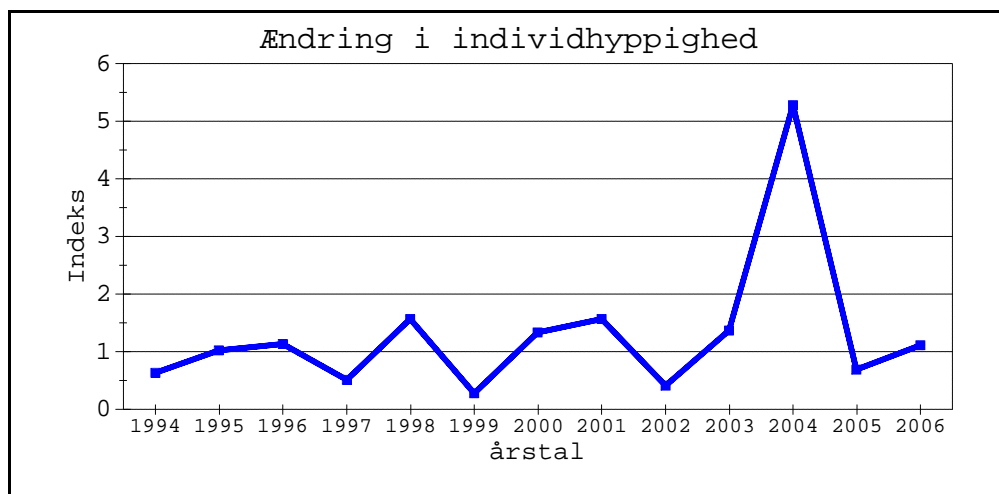

Art: **CONISTRA RUBIGINOSA**

Kategori: **Ekspanderende**

årstal	Antal	Indeks
1994	19	0,40
1995	37	0,56
1996	0	0,00
1997	0	0,00
1998	1	0,01
1999	2	0,02
2000	10	0,13
2001	1	0,01
2002	0	0,00
2003	9	0,11
2004	63	0,80
2005	91	0,94
2006	112	1,00

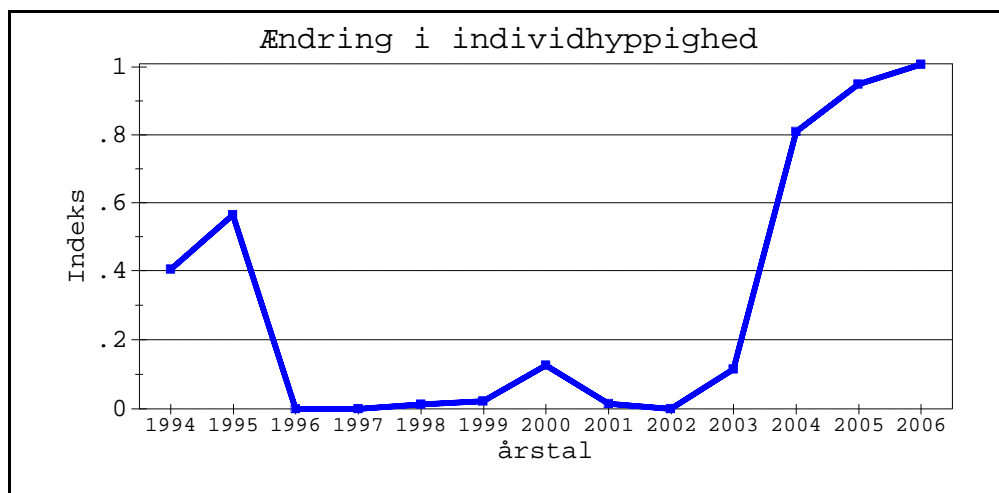

Ændring i hyppigheden (indeks) af individer pr. år for hele Danmark, beregnet som antal individer pr. fældenat \*100. Graferne er ordnet alfabetisk efter forekomsttype og artsnavn.

Art: **CHLOROCLYSTIS V-ATA**

Kategori: **Ekspanderende**

årstal	Antal	Indeks
1994	44	0,94
1995	284	4,31
1996	203	3,84
1997	190	3,06
1998	386	5,22
1999	256	2,91
2000	406	5,11
2001	534	7,48
2002	658	8,53
2003	973	12,42
2004	1006	12,83
2005	753	7,78
2006	983	8,76

